



SPRAWOZDANIE Z DZIAŁALNOŚCI 2014

FUNDACJI WARSZAWSKIE HOSPICJUM

DLA DZIECI

Fundacja
Warszawskie
Hospicjum  dla Dzieci



SPRAWOZDANIE Z DZIAŁALNOŚCI 2014

FUNDACJI WARSZAWSKIE HOSPICJUM
DLA DZIECI



Fundacja Warszawskie Hospicjum dla Dzieci

ul. Agatowa 10
03-680 Warszawa
tel. (22) 678 16 11
tel. (22) 678 17 11
fax. (22) 678 99 32
poczta@hospicjum.waw.pl
www.hospicjum.waw.pl

Zarząd

Artur Januszaniec *prezes*
Ireneusz Kalisiak *wiceprezes*
Danuta Olton *wiceprezes (do 3.12.2014 r.)*
Wojciech Marciniak *wiceprezes (od 3.12.2014 r.)*

Rada Fundacji

Tomasz Dangel *przewodniczący*
Zofia Debreux
Jerzy Grębski
Maria Jakubowska-Kujawińska
Andrzej Kurkiewicz
Jerzy Nowak
Marcin Rawicz

Konta bankowe

do wpłat w złotych:
33 1240 1082 1111 0000 0428 2080

do wpłat dewizowych:
72 1240 1082 1787 0000 0428 2110

Osoby zatrudnione

w 2014 roku w Fundacji Warszawskie Hospicjum dla Dzieci

lek. med. Artur Januszaniec

lek. med. Ludmiła Bartoszewicz
dr n. med. Iwona Bednarska-Żytko
dr hab. n. med. Tomasz Dangel

lek. med. Katarzyna Marczyk
mgr Agnieszka Ćwiklik
Magdalena Karkowska
Maciej Mieszko
Małgorzata Morawska
mgr Małgorzata Murawska
mgr Katarzyna Piaseczna
mgr Jolanta Słodownik
mgr Mirosława Ślęzak
Elżbieta Tokarska
Barbara Tokarz
Barbara Ważny
mgr Magdalena Dykiel
mgr Michał Gromadziński
mgr Katarzyna Kozera
mgr Robert Sobieszczuk
mgr Agnieszka Chmiel-Baranowska
mgr Paulina Kowacka
mgr Dominika Maksiewicz
ks. mgr Wojciech Gawryluk
mgr Dorota Licau
Tomasz Jarzębski
Marta Kwaśniewska
Ireneusz Kalisiak
Wojciech Marciniak
Małgorzata Klimkiewicz
Danuta Olton
Katarzyna Jaworska-Marcjaniak
Paulina Holewińska
Alicja Oniszk
Ryszard Biernat

kierownik Warszawskiego Hospicjum dla Dzieci, specjalista anestezjolog
lekarz pediatra
specjalista anestezjolog
specjalista anestezjolog, specjalista medycyny paliatywnej
specjalista chorób dziecięcych
pielęgniarka
pielęgniarka
pielęgniarz
pielęgniarka
pielęgniarka
pielęgniarka
pielęgniarka
pielęgniarka, sekretarka medyczna
pielęgniarka
pielęgniarka
fizjoterapeuta
fizjoterapeuta
fizjoterapeuta
fizjoterapeuta
psycholog, psychoonkolog
psycholog
psycholog
kapelan
pracownik socjalny
media manager
pracownik socjalny, PR
administracja, samochody
administracja, rozliczenia z NFZ, PR
administracja, wolontariat
główna księgową
księgową
sprzątaczką (1/2 etatu)
sprzątaczką
magazyn, prace porządkowe

Lekarze
konsultanci

lek. med. Jacek Gorzkowski
dr n. med. Tomasz Kmieć
lek. med. Aleksandra Kowalska
lek. med. Iwona Olędzka
lek. med. Beata Pacałowska
dr n. med. Marcin Patrzalek
dr n. med. Szymon Pietrzak
dr n. med. Andrzej Sionek
prof. dr hab. n. med. Joanna Szymkiewicz-Dangel
prof. dr hab. n. med. Marek Woynarowski

chirurg
neurolog
radiolog
laryngolog
dermatolog
alergolog
ortopeda
ortopeda
pediatra, kardiolog
pediatra, gastroenterolog



Uczestnicy Maratonu Warszawskiego: Zbigniew Koper, Marcin Zintek



Wolontariusze

W 2014 roku wolontariat aktywnie wspierał działalność WHD. 44 wolontariuszy odwiedziło 36 pacjentów 780 razy. Ponadto wolontariusze angażowali się w organizację spotkań grup wsparcia oraz w akcje ulotkowe podczas dużych sportowych imprez. Odbyło się 6 spotkań, podczas których wolontariusze mogli wymienić się doświadczeniami, spotkać z pracownikami hospicjum, porozmawiać o opiece nad chorym dzieckiem i przeżywaniu żałoby.

Koordynator
wolontariatu

Najbardziej
aktywni
wolontariusze

Małgorzata Klimkiewicz

Anna Banasiewicz
Aleksandra Ciesielska
Mirosław Dziekański
Anna Siwek-Gadoś
Agnieszka Grzesik
Paulina Gumkowska
Jakub Guzikowski
Dorota Hoffman
Paweł Jakubowski
Lucja Joppek
Anna Kawińska
Emilia Kołodziej
Karolina Kozłowska
Kinga Kraszewska
Anna Kulikowska

Małgorzata Lipert
Katarzyna Leśniakiewicz
Ewa Łacny
Maria Maciejewska
Magdalena Majtyka
Anastasiya Markovska
Zofia Marnic
Hanna Mechelewska
Paweł Mianowski
Krzysztof Michalak
Magdalena Mikołajczuk
Jacek Filc-Nowakowski
Anna Ostrowska
Marcin Pilipczuk
Aneta Piotrowska

Maciej Sielski
Maciej Stachowicz
Dorota Czańka-Szymczak
Teresa Szymczyk
Ewelina Świątczak
Joanna Tarasiewicz
Joanna Wojciechowska
Anna Wojtaś
Żaneta Wróbel
Karolina Zadrożna
Katarzyna Zadrożna
Karolina Zaremba
Małgorzata Zdun
Marcin Zintek



Uczestnicy Maratonu Warszawskiego: Stanisław Jończyk, Marcin Zintek, Katarzyna Kozera, Zbigniew Koper, Marian Ścibor

Wolontariusze reprezentujący Fundację WHD w zawodach sportowych

Stanisław Jończyk
Zbigniew Koper
Katarzyna Kozera
Jerzy Lewaszow
Mariusz Łuciuk
Agnieszka Maruszczak
Krzysztof Michalak

Sylwia Okurowska
Maciej Stachowicz
Joanna Szymkiewicz-Dangel
Elżbieta Ścibor
Marian Ścibor
Marcin Zintek

Wolontariusze z gimnazjów

W 2014 r. Fundacja Warszawskie Hospicjum dla Dzieci korzystała z pomocy wolontariuszy z:

- **Gimnazjum nr 141 im. mjr Henryka Dobrzańskiego w Warszawie**
opiekun pani Izabela Paterek
- **Gimnazjum nr 32 im. Adama Asnyka w Warszawie**
opiekun pani Renata Wilczyńska

Praca wolontariuszy polegała na przygotowaniu do wysyłki kwartalnika „Hospicjum”.

Delegacja Szkół Fundacji PRIMUS w siedzibie Fundacji WHD



Ofiarodawcy indywidualni

Wszystkim wymienionym poniżej ofiarodawcom oraz osobom, których nazwiska nie zmieściły się w tym sprawozdaniu – SERDECZNIE DZIĘKUJEMY!

Adamska Elżbieta	Deptuś Ewa	Idczak Janusz
Adaszewski Robert	Deszczak Grzegorz	Ignatowicz Mariusz
Andres-Kikowicz Lidia	Domaszewicz Grzegorz	Iwanow Małgorzata
Andruszkiewicz Beata	Dominiczak Tomasz	Jackiewicz Wacława
Antas Jacek	Domińczyk Włodzimierz	Jackowski Jacek
Antkowiak Krystyna	Drzewiecka Danuta	Jakubiszyn Krzysztof
Bajkowski Sławomir	Drzewiecka Izabela	Janczewski Dariusz
Bambynek Krzysztof	Dubas Dariusz	Janczyk Jan
Barc Wanda	Dudek Roman	Janeczek Edyta
Bażyńska-Szwarc Joanna	Dudzińska Iwona	Janiszewska Anna
Bednarek Elżbieta	Dunowski Dariusz	Jankowska Elżbieta
Bereda Andrzej	Dylągowa Hanna	Janocha Małgorzata
Błaszczki Magdalena i Sławomir	Dymiński Piotr	Janota-Bzowski Marek
Bobola-Schinzel Andrzej	Dytkowski Marek	Janowska Agnieszka
Bojarski Piotr	Dzierżko Ewa	Jarecki Rafał
Bratkowski Andrzej	Fabisiak Ewa	Jarmicki Adam
Brochocka Krystyna	Figarski Sylwester	Jarosz Tadeusz
Brzozowska Maria	Frankowski Michał	Jarzębowska Stanisława
Burzyński Michał	Furmanik Dariusz	Jasiński Paweł
Buźniak Jan	Gadoś Katarzyna	Jedynak Zbigniew
Bychawski Janusz	Gawińska Monika	Jezierska-Pomorska Karolina
Cegłowska Joanna	Gawiński Tomasz	Jeż Anna
Charazińska Ewa	Gębski Andrzej	Jędrusik Paweł
Charchuła Krzysztof	Głód Bogusław	Jurkiewicz Jolanta
Chodacka Marianna	Gołębiowska Teresa	Kaczmarczyk Katarzyna
Chojak Jolanta	Gorzeń Dariusz	Kaczorek Monika
Cholewiński Jacek	Goździejewski Piotr	Kaczyńska Agnieszka
Chromy-Gąsiorowska Teresa	Góral Wiesław	Kałuża Tomasz
Ciąčka Tomasz Beata	Górecki Mirosław	Kamińska Ewa
Ciąpała Tomasz	Grabczak Krzysztof	Kamiński Krzysztof
Ciechomski Tomasz	Graniecki Jacek	Kamionowska Joanna
Ciecierska Agata	Grądyś Beata	Kania Małgorzata
Cieślak Barbara	Grębski Marcin	Kaplan Michael
Ciszewski Przemysław	Gronet Ryszard	Karbowiak Robert
Cywińska-Michałowska Maria	Grossman Marek	Karmański Sławomir
Czarniak Agnieszka	Gutowska Marta	Khachatryan Tigran
Czyżewska Zofia	Haczewska Elżbieta	Kielar Dorota
Czyżewski Piotr	Haman Maciej	Kierzek Robert
Czyżyk-Piątkowska Aneta	Henschke Wojciech	Kietlińska Krystyna
Darowski Jacek	Herman-Iżycka Ewa	Kledyński Zbigniew
Daszkowski Paweł Janusz	Hodun Dariusz	Klembowski Witosław

Kocańda Stanisław	Marszał Bogdan	Piwowar Beata
Kolasa Maria	Martynowski Mieczysław	Podgajny Zbigniew
Komender Janusz i Jadwiga	Matuszewski Krzysztof	Podlasiak Romuald
Komorowski Czesław	Matysik Małgorzata	Polak Maciej
Komorowski Jarosław	Mickiewicz Monika	Polański Michał
Konieczna Anna	Miecznikowska Hanna Joanna	Popiel Maria
Konopska Liliana	Mieszkowski Krzysztof	Poprzęcka Maria
Korba Marzena	Mikołuszko Jan	Porayska-Pomsta Barbara
Kornasiewicz Oskar	Miondlikowski Kamil	Pospiech Włodzimierz
Korobłowski Paweł	Mirek Jacek	Przyborska Krystyna
Kossowska Janina	Mossakowski Konrad i Beata	Przybylska Agnieszka
Kossowski Andrzej	Mućko Stanisław	Raczek Sławomir
Kościa Anna	Muras Hanna	Rajpold Paweł
Kotkowska-Bareja Hanna	Muszyńska Dorota	Rakowski Edmund
Kotowska Irena	Nalewajko Alicja	Ratyński Wiesław
Kowalczyk Andrzej	Namiotkiewicz Grzegorz	Rączka Krzysztof Wojciech
Kowalczyk Małgorzata	Narkiewicz-Tarłowska Joanna	Reich Andrzej
Kowalska Anna	Niedziałkowski Andrzej	Rekowska Maria
Kozłowski Wojciech	Niezgoda Paweł	Rogaliński Marcin
Krauze Aleksander	Norman Alicja	Roman Bożena
Krośnicka Alina	Nosowski Janusz	Rowińska Hanna
Krupińska Anna	Nowak Adrian	Rozkrut Paweł
Krzywiec Piotr	Nowak Krystyna	Różycka Agnieszka
Książka Konrad	Nowakowski Stanisław	Rutecki Wojciech
Kulka Roman	Nowicki Maciej	Rybińska Krystyna
Kunach Jarosław	Nowosielska Anna	Saska Maria
Kurek Edyta	Obielecka Elżbieta	Sawicka Zofia
Kuty Arkadiusz	Oliwińska Edyta	Sawicki Aleksander
Kwaśniewicz Marek	Olszewska Marta	Sawicz Małgorzata
Lankiewicz Jarosław	Olszewski Dariusz	Sawosz Agelika
Laskowska Ewa	Olszewski Mirosław	Schinzel Andrzej
Leszczyński Michał	Oracz Michał	Sekielski Tomasz
Leśny Maciej	Osiński Mariusz	Seliga Ewa
Lewandowski Artur	Osiński Stanisław	Senko Irena
Lewczuk Katarzyna	Owczarczyk Elżbieta	Sielski Maciej
Lipiński Rafał	Ozdowska Izabela	Sienkiewicz Ryszard
Lubach Barbara	Ozga Stanisław	Silko Dariusz
Lubkiewicz Krzysztof	Pachniak Katarzyna	Sitnicki Stanisław
Łabuś Dariusz	Pachulska Marta	Siwek Jerzy
Łastowska Urszula	Pałucki Jakub	Siwik Teresa
Maciejewska Katarzyna	Pawelska Barbara	Skoczylas Ewa
Maciszewska Teresa	Pawluk Alicja	Skotnicki Michał
Macutkiewicz Wojciech	Peska-Formela Anna	Skowrońska Beata
Malinowski Mikołaj	Pieńkowska Romualda Katarzyna	Sokolnicki Michał
Marchwiński Jerzy	Piotrowski Jarosław	Sokół-Ilska Małgorzata
Markiewicz Włodzimierz	Piskorz-Ryń Agnieszka	Solarz Katarzyna



Sora Agnieszka
Sroczyńska Agnieszka
Starzomska Rene
Stasiak Tomasz
Staszewska Janina
Staszewski Michał
Stawiarski Artur
Stępień Karol
Stężycka Anna
Strumińska-Tauszyńska Ewa
Stryczak Jolanta
Stuchliński Mariusz
Studencki Wiesław
Sulich Robert
Szczęśniak Zygmunt
Szklarz Monika
Szolc Ewa
Szterner Adam
Szulc Ewa
Szumowska-Rychter Magdalena
Szwed Emil
Szymczak Grzegorz
Szymońska Jadwiga
Ścisłowski Zbigniew
Śliwa Paweł

Ślusarski Łukasz i Barbara
Świtek Grzegorz
Tabor Marek
Tessar Janina
Thier Krzysztof
Tomaszek Monika
Tomaszewski Robert
Tomik Zbigniew
Tulo Lidia i Henryk
Tuszyńska Maria
Twardy Maciej
Tyczyńska Joanna
Umińska Karolina
Uszycka-Horawa Teresa
Użycki Dariusz
Wiland Anna
Wilczkowski Jerzy
Winiecki Jan
Witkowski Janusz
Wojciechowska Agnieszka
Wojtczuk Tadeusz
Wojtowicz-Pomierna Alina
Wolański Witosław Marian
Wolicki Sergiusz
Wolniakowska Anna

Wołosz Przemysław
Woźniak Marek
Woźnicka Aleksandra
Wójcik Krzysztof
Wójtowicz Robert
Wróbel Zofia Emilia
Wyroba Elżbieta
Wyszomierski Andrzej
Zaborowska Iwona
Zahorodny Paweł
Zajęc Krzysztof
Zakrzewska Hanna
Zaleska Izabela
Zaleski Grzegorz
Zalewscy Robert i Dorota
Zawadka Magdalena
Zawadzka Jadwiga
Zawadzka Teresa
Zembowicz Maciej
Zięba Cezary
Żbikowska-Kaszuła Elżbieta
Żelaska Halina
Żemis Aleksandra
Żero Andrzej
Żuchlińska Anna Aneta



Delegacja Szkół Fundacji PRIMUS z Mikołajkowym Darem Serca

Ofiarodawcy – firmy i instytucje

Wszystkim wymienionym poniżej firmom i instytucjom oraz tym ofiarodawcom, których nie zdołaliśmy tutaj wymienić – SERDECZNIE DZIĘKUJEMY!

Akzo Nobel Decorative Paints

ALTUS Towarzystwo Funduszy Inwestycyjnych S.A.

Anna Łuczyńska - Kancelaria Radcy Prawnego

Aureus Sp. z o.o.

DANJE-POLYMER Sp. z o.o.

Elżbieta Szymanowicz - Szymanowicz i Spółka Sp. jawna

F. Paszkiewicz - Kompleksowa Realizacja Inwestycji

Fabryka Samochodów Osobowych

FRATI Sp. z o.o.

Fundacja „Dać Szansę”

Fundacja dzieciom „Zdążyć z Pomocą”

Getin Noble Bank SA

GFK Polonia

Hogan Lovells

Informica Sp. z o.o.

Jan Dobrzański - Kancelaria Patentowa

Jarosław Janus - UNIPA

JJM Sp. z o.o.

Kino Świat Sp. z o.o.

Lucky Flights

Marcin Sabaj - Pośrednictwo Handlowe

Marek Nowakowski - Akcja Sztuka Pomocy

MARSH Sp. z o.o.

Młodzież z Domu na Trakcie

Papaya Films Sp. z o.o.

Parafia Chrystusa Króla w Warszawie

PIB EBEJOT Sp. z o.o. S.K.A.

Piotr Wasilewski - PHU AGAT

RAVIMED Sp. z o.o.

Ruukki Polska Sp. z o.o.

Rychłowski & Urbański - Kancelaria Adwokacka

Szumowski Investments Spółka Komandytowa

The American School of Warsaw

The Royal Bank of Scotland

Urząd Patentowy RP

Wiesław Głuch - INTEZA

Witold Olszaniecki - GRAWITA

Wydawnictwo Bauer Sp. z o.o. Sp. k.

XXI LO im. Kołłątaja w Warszawie

Zakłady Piekarskie Oskroba

Zespół Szkół nr 123 w Warszawie

Zespół Szkół nr 16 STO w Warszawie

Pacjenci

W 2014 roku Warszawskie Hospicjum dla Dzieci opiekowało się 68 pacjentami w wieku od 9 dni do 39 lat. Przyjęto 37 nowych pacjentów, pozostałą grupę stanowili pacjenci z lat ubiegłych. W ciągu roku zmarło 22 (32%) pacjentów, a 13 (19%), dzięki ustabilizowaniu się stanu zdrowia, zostało wypisanych pod opiekę lekarza pierwszego kontaktu.

W porównaniu z rokiem 2013 liczba podopiecznych była w 2014 r. większa (64 vs 68). natomiast ogólna liczba osobodni leczenia była mniejsza (11 303 vs 10 863) podobnie jak średnia liczba dni leczenia jednego pacjenta (177 vs 160).

Większość pacjentów (43 osoby, tj. 63%) mieszkało poza Warszawą.

Liczba dzieci z chorobami nowotworowymi wynosiła 10 i stanowiła 15% wszystkich pacjentów.

Pacjenci WHD w 2014 roku

Lp.	Pacjent	Miejsce zamieszkania	Wiek (lata)	Rozpoznanie	Data przyjęcia	Czas opieki (dni)	Data zgonu (Z) wypisu (W)
1	B. P.	45 km od W-wy	9 dni	Aberracja chromosomowa	2014-12-30	2	
2	B. K.	63 km od W-wy	16 l.	Aberracja chromosomowa	2008-01-04	2436	2014-09-04 [z]
3	B. K.	113 km od W-wy	1 l.	Aberracja chromosomowa	2014-03-18	289	
4	B. K.	61 km od W-wy	3 mies.	Zespół Zellwegera	2014-10-30	63	
5	B. W.	113 km od W-wy	3 l.	Encefalopatia niedotlenieniowo-niedokrwienne	2012-04-03	1003	
6	B. H.	Warszawa	4 l.	Aberracja chromosomowa	2010-10-01	1553	
7	C. S.	Warszawa	6 l.	Mózgowe porażenie dziecięce	2014-07-11	106	2014-10-24 [w]
8	C. L.	Warszawa	1 mies.	Wada serca	2014-04-16	45	2014-05-30 [z]
9	D. M.	Warszawa	8 mies.	Encefalopatia niedotlenieniowo-niedokrwienne	2014-07-24	25	2014-08-17 [z]
10	D. A.	25 km od W-wy	2 l.	Encefalopatia niedotlenieniowo-niedokrwienne	2013-09-26	171	2014-03-15 [w]
11	D. W.	Warszawa	26 l.	Wrodzona wada OUN	2013-09-20	468	
12	D. H.	98 km od W-wy	18 l.	Dystrofia mięśniowa	2014-01-14	352	
13	D. A.	114 km od W-wy	16 l.	Choroba nowotworowa	2014-04-30	11	2014-05-10 [z]
14	F. A.	Warszawa	6 mies.	Choroba nowotworowa	2014-05-13	5	2014-05-17 [z]
15	F. W.	Warszawa	1 l.	Dysplazja oskrzelowo-płucna	2013-12-03	394	
16	F. K.	17 km od W-wy	8 mies.	Wrodzona wada OUN	2014-07-28	97	2014-11-01 [z]
17	G. F.	Warszawa	3 l.	Choroba metaboliczna	2013-02-12	512	2014-07-08 [z]
18	G. J.	Warszawa	1 mies.	Aberracja chromosomowa	2014-02-03	21	2014-02-23 [z]
19	G. J.	59 km od W-wy	13 l.	Choroba nowotworowa	2014-12-02	30	
20	G. Z.	61 km od W-wy	3 l.	Choroba nowotworowa	2013-11-30	60	2014-01-28 [z]
21	J. Z.	Warszawa	10 dni	Aberracja chromosomowa	2014-12-24	8	
22	J. A.	22 km od W-wy	2 mies.	Aberracja chromosomowa	2014-07-07	35	2014-08-10 [w]
23	J. H.	Warszawa	14 l.	Choroba nowotworowa	2014-10-14	17	
24	J. J.	49 km od W-wy	4 l.	Aberracja chromosomowa	2011-01-10	1452	
25	J. H.	Warszawa	5 mies.	Zamartwica urodzeniowa	2014-09-17	97	2014-12-22 [w]
26	K. G.	12 km od W-wy	5 mies.	Dysplazja oskrzelowo-płucna	2014-11-12	50	
27	K. J.	91 km od W-wy	2 mies.	Aberracja chromosomowa	2014-11-06	56	
28	K. A.	78 km od W-wy	3 l.	Aberracja chromosomowa	2012-12-10	752	

29	K. A.	18 km od W-wy	5 l.	Encefalopatia niedotlenieniowo-niedokrwienna	2012-09-26	499	2014-02-06 [z]
30	K. A.	42 km od W-wy	7 mies.	Zespół wad wrodzonych	2014-06-27	33	2014-07-29 [w]
31	K. M.	91 km od W-wy	2 l.	Zespół prawostronnego izomeryzmu	2013-02-27	440	2014-05-12 [z]
32	K. M.	Warszawa	19 l.	Mózgowe porażenie dziecięce	2012-02-08	1058	
33	L. L.	55 km od W-wy	11 mies.	Aberracja chromosomowa	2013-06-13	294	2014-04-02 [z]
34	L. Z.	22 km od W-wy	4 l.	Mózgowe porażenie dziecięce, cytomegalia	2013-08-08	366	2014-08-08 [w]
35	L. A.	76 km od W-wy	3 mies.	Wrodzona wada serca	2014-04-01	48	2014-05-18 [z]
36	L. J.	Warszawa	16 l.	Choroba nowotworowa	2013-06-06	222	2014-01-13 [z]
37	Ł. G.	24 km od W-wy	39 l.	Dystrofia mięśniowa	2001-05-25	4969	
38	M. J.	78 km od W-wy	2 l.	Zespół wad wrodzonych	2014-01-14	352	
39	M. K.	107 km od W-wy	7 l.	Choroba nowotworowa	2014-11-25	6	2014-11-30 [z]
40	M. J.	Warszawa	15 l.	Choroba metaboliczna	2004-11-08	3706	
41	N. Ł.	17 km od W-wy	17 l.	Rdzeniowy zanik mięśni	1999-07-07	5657	
42	O. M.	63 km od W-wy	3 l.	Wrodzona wada OUN	2011-04-11	1083	2014-03-28 [w]
43	O. B.	42 km od W-wy	11 l.	Choroba nowotworowa	2014-12-23	6	2014-12-28 [z]
44	O. M.	Warszawa	8 mies.	Dysplazja oskrzelowo-płucna	2014-06-02	135	2014-10-14 [w]
45	P. F.	Warszawa	5 l.	Encefalopatia	2011-04-13	1359	
46	P. E.	Warszawa	9 mies.	Aberracja chromosomowa	2014-05-07	239	
47	P. B.	64 km od W-wy	3 l.	Wrodzona wada OUN	2013-05-24	587	
48	R. F.	Warszawa	5 mies.	Encefalopatia niedotlenieniowo-niedokrwienna	2014-04-28	113	2014-08-18 [z]
49	R. S.	6 km od W-wy	2 l.	Rdzeniowy zanik mięśni	2012-12-06	495	2014-04-14 [z]
50	S. E.	64 km od W-wy	15 l.	Choroba neurodegeneracyjna	2013-02-06	694	
51	S. N.	91 km od W-wy	4 mies.	Encefalopatia niedotlenieniowo-niedokrwienna	2014-12-22	10	
52	S. K.	57 km od W-wy	16 l.	Zespół Nijmegen	2014-09-29	25	2014-10-23 [z]
53	S. A.	Warszawa	5 l.	Cytomegalia	2013-12-23	137	2014-05-08 [w]
54	S. M.	Warszawa	5 l.	Aberracja chromosomowa	2011-07-06	1275	
55	S. K.	91 km od W-wy	20 l.	Mózgowe porażenie dziecięce	2012-03-16	1021	
56	Ś. M.	12 km od W-wy	4 l.	Cytomegalia	2013-04-11	630	
57	T. M.	17 km od W-wy	10 l.	Wrodzona wada serca	2014-08-27	37	2014-10-02 [w]
58	T. Z.	Warszawa	4 mies.	Zespół Walkera-Warburga	2014-01-30	74	2014-04-13 [w]
59	T. J.	94 km od W-wy	13 l.	Zespół wad wrodzonych	2014-06-04	211	
60	T. R.	61 km od W-wy	2 l.	Wrodzona wada serca	2013-04-23	618	
61	U. M.	Warszawa	15 l.	Choroba metaboliczna	2014-09-11	112	
62	W. E.	95 km od W-wy	6 l.	Choroba nowotworowa	2014-09-05	17	2014-09-21 [z]
63	W. A.	61 km od W-wy	4 l.	Encefalopatia niedotlenieniowo-niedokrwienna	2012-04-06	723	2014-03-29 [z]
64	W. A.	68 km od W-wy	16 l.	Choroba nowotworowa	2014-03-28	49	2014-05-15 [z]
65	W. K.	Warszawa	15 l.	Zespół Ehlersa-Danlosa	2014-06-10	9	2014-06-18 [w]
66	Z. R.	Warszawa	8 mies.	Dysplazja oskrzelowo-płucna	2014-08-01	75	2014-10-14 [w]
67	Z. M.	115 km od W-wy	6 l.	Mózgowe porażenie dziecięce	2014-10-24	69	
68	Z. M.	79 km od W-wy	21 l.	Choroba neurodegeneracyjna	2001-04-24	5000	



Zespół psychologów Warszawskiego Hospicjum Perinatalnego: Dominika Maksiewicz, Paulina Kowacka, Agnieszka Chmiel-Baranowska

Hospicjum perinatalne

Konsultacje psychologów Fundacji WHD w ramach hospicjum perinatalnego

Placówka kierująca	2012	2013	2014
Poradnia USG Agatowa	77	85	160
Szpital Bielański im. Ks. Jerzego Popiełuszki	25	27	17
Szpital Kliniczny im. Dzieciątka Jezus	14	4	
Zakład Genetyki Instytutu Psychiatrii i Neurologii		2	1
Instytut Matki i Dziecka			3
Centrum Zdrowia Matki Polki			1
Samodzielna decyzja rodziców			3
Razem	116	118	185

W 2014 r. pod opiekę WHD zostało skierowanych 9 dzieci diagnozowanych w okresie prenatalnym (w 2013 r. – 3 dzieci).

Psycholodzy hospicjum perinatalnego

mgr Agnieszka Chmiel-Baranowska

mgr Paulina Kowacka

mgr Dominika Maksiewicz



Helenka - podopieczna WHD

Statystyki WHD

Zestawienie danych dotyczących opieki prowadzonej przez WHD w latach 2010-2014

	2010	2011	2012	2013	2014
Liczba pacjentów leczonych w ciągu roku	74	68	65	64	68
Pacjenci z chorobami nowotworowymi	14	12	8	10	10
Pacjenci z chorobami nienowotworowymi	60	56	57	54	58
Pacjenci mieszkający w Warszawie	25	18	20	19	25
Pacjenci mieszkający poza Warszawą	49	50	45	45	43
Liczba zgonów	33	26	25	22	22
Łączna liczba dni opieki nad chorymi	10 983	11 161	10 343	11 303	10 863
Średnia liczba chorych w tym samym czasie	30,1	30,6	28,3	31	29,8
Średnia miesięczna liczba wizyt etatowych pracowników WHD w domach chorych*	394	371	384	398	438
Średnia miesięczna liczba wizyt etatowych pracowników WHD przeliczeniu na jednego chorego*	13,1	12,1	13,6	12,8	14,7
Liczba zatrudnionych pielęgniarek	11	11	12	11	10
Średnia liczba pacjentów przypadających na jedną pielęgniarkę w tym samym czasie	2,7	2,8	2,4	2,8	3
Liczba spotkań grupy wsparcia w żałobie dla rodziców	41	42	43	40	38

* Bez uwzględnienia wizyt wolontariuszy



Emilka - podopieczna WHD

Wydatki poniesione na opiekę nad pacjentami WHD w latach 2010-2014

	2010	2011	2012	2013	2014
Wydatki na opiekę (bez amortyzacji w zł)	4 892 175	5 090 822	5 651 482	5 855 814	5 929 699
Łączna liczba dni opieki	10 983	11 161	10 343	11 303	10 863
Koszt jednego dnia opieki	445	453	546	518	546

Źródła finansowania opieki nad pacjentami WHD w latach 2010-2014

	2010		2011		2012		2013		2014	
NFZ	835 768	17%	827 287	16%	795 872	14%	849 604	14%	834 708	14%
Samorządy	150 000	3%	67 292	1%	95 000	2%	95 000	2%	57 183	1%
Prywatni ofiarodawcy	3 906 407	80%	4 196 243	83%	4 760 610	84%	4 911 210	84%	5 037 803	85%
Razem	4 892 175	100%	5 090 822	100%	5 651 482	100%	5 855 814	100%	5 929 699	100%

Ocena jakości opieki paliatywnej przez rodziców zmarłych pacjentów

Ankieta

Miesiąc po śmierci dziecka z rodzicami kontaktuje się pielęgniarka, w celu dostarczenia ankiety oceniającej jakość świadczeń WHD. Otrzymane od rodziców odpowiedzi omawiane są później przez zespół pracowników, a wyciągnięte wnioski pozwalają w przyszłości lepiej organizować pracę WHD.

Wzór ankiety dostępny jest na stronie internetowej www.hospicjum.waw.pl w dziale >>Biblioteka<< zakładka >>Psychologia<<.

W roku 2014 zmarło 22 pacjentów WHD. Ankiety zostały dostarczone 19 rodzinom, gdyż troje dzieci było zbyt krótko pod opieką. Otrzymaliśmy 33 ankiety od 19 rodzin – 17 od matek i 16 od ojców.

Na pytanie: „**Jak ocenia Pan/Pani wstępną (pierwszą) rozmowę z pracownikami hospicjum**”, 27 osób odpowiedziało: „informacja o opiece hospicyjnej była przekazana w sposób zrozumiały”, 14 osób: „uspokoilem(am) się”, 3 osoby: „byłem(am) zbyt zdenerwowany(a) i nie pamiętam tej rozmowy”, 1 osoba: „informacja była niezrozumiała”.

Na pytanie: „**Jak ocenia Pan/Pani materiały informacyjne hospicjum**”, 24 osoby odpowiedziały: „pomogły mi zrozumieć na czym polega opieka hospicyjna”, 10 osób: „pomogły w dalszej współpracy z hospicjum”, 3 osoby: „uważam, że były mi niepotrzebne”, 1 osoba: „zwiększyły mój niepokój”.

Na pytanie: „**Jakie oczekiwania wiązał Pan/Pani z opieką hospicyjną**”, 31 osób odpowiedziało: „otrzymamy pomoc medyczną”, 24 osoby: „dziecko nie będzie cierpiało”, 20 osób: „zmniejszy się nasza bezradność jako opiekunów”, 19 osób: „otrzymamy wsparcie psychiczne”, 18 osób: „dziecko będzie czuło się bezpiecznie”, 13 osób: „otrzymamy wsparcie duchowe”, 7 osób: „otrzymamy pomoc materialną”, 4 osoby: „hospicjum pomoże w załatwieniu formalności po śmierci dziecka”.

Na pytanie: „**Jak ocenia Pan/Pani częstość wizyt pracowników hospicjum**”, 33 osoby odpowiedziały: „częstość wizyt była odpowiednia”.

Na pytanie: „**Jak ocenia Pan/Pani instruktaż dotyczący opieki nad dzieckiem udzielany przez lekarzy i pielęgniarki z hospicjum**”, 33 osoby odpowiedziały: „wystarczający”.

Na pytanie: „**Jak ocenia Pan/Pani koszty finansowe ponoszone w związku z opieką nad dzieckiem w domu**”, 17 osób odpowiedziało: „przekraczały nasze możliwości, właściwa opieka była możliwa dzięki pomocy finansowej hospicjum”, a 16 osób odpowiedziało: „nie przekraczały naszych możliwości”.

Na pytanie: „**Co było dla Pana/Pani najtrudniejsze podczas opieki nad dzieckiem w domu**”, otrzymaliśmy następujące odpowiedzi: bezsilność (24 osoby), lęk (15 osób), moje własne wyczerpanie psychiczne (10 osób), opanowanie bólu i innych objawów (11 osób), moje własne wyczerpanie fizyczne (8 osób), podejmowanie decyzji (5 osób), kryzys wiary w Boga (4 osoby), poczucie uwięzienia w domu (4 osoby), organizacja życia rodziny (4 osoby), rozmowy z pozostałymi dziećmi (3 osoby), moja własna nieumiejętność sprawowania opieki (1 osoba), współpraca z hospicjum (1 osoba).

Na pytanie: „**Proszę wymienić te spośród problemów wymienionych w punkcie 10, w których hospicjum było w stanie Panu/Pani pomóc**”, otrzymaliśmy następujące odpowiedzi: opanowanie bólu i innych objawów (12 osób), bezsilność (10 osób), lęk (7 osób), moje własne wyczerpanie psychiczne (5 osób), moja własna nieumiejętność sprawowania opieki (3 osoby), podejmowanie decyzji (3 osoby) poczucie uwięzienia w domu (2 osoby), kryzys wiary w Boga (2 osoby), moje własne wyczerpanie fizyczne (1 osoba), organizacja życia rodziny (1 osoba), współpraca z hospicjum (1 osoba).

Na pytanie: „**Proszę wymienić te spośród problemów wymienionych powyżej, w których hospicjum nie było w stanie Panu/Pani pomóc**” otrzymaliśmy następujące odpowiedzi: moje własne wyczerpanie fizyczne (7 osób), bezsilność (6 osób), lęk (4 osób), moje własne wyczerpanie psychiczne (3 osoby), współdziałanie z innymi członkami rodziny (1 osoba), kryzys wiary w Boga (1 osoba), organizacja życia rodziny (1 osoba).

Na pytanie: „**Czy jakieś decyzje podejmowane przez lekarzy hospicjum lub inne propozycje pracowników hospicjum były dla Pana/Pani trudne do przyjęcia lub niezgodne z oczekiwaniami**”, 25 osoby odpowiedziało „nie”, a 7 osób: „tak”, wymieniając: nieprzetaczanie krwi (rodzic dziecka z chorobą nowotworową), „po latach terapii ciężko mi



Rodzina Ewuni - podopiecznej WHD

było przyjęc do wiadomości fakt, że w pewnych okolicznościach (infekcje) nie stosuje się bardziej radykalnych metod leczniczych – ale nie było to dla mnie również czymś, z czym nie mogłam się pogodzić (np. antybiotyki), „brak kroplówek, decyzje związane ze zwiększaniem dawek leków, wprowadzaniem nowych – chodzi o leki, które zmniejszały, łagodziły niepokojące objawy, ale też jednocześnie otumaniały córkę, sprawiały, że mieliśmy jej coraz mniej”; „ilość medykamentów; propozycja założenia gastrostomii była dla mnie trudna do przyjęcia”; „wprowadzenie diety, której dziecko nie tolerowało – wymiotowało”.

Na pytanie: **„Czy czuł się Pan/Pani przygotowany do śmierci dziecka”**, 21 osób: „tak”, 12 osób odpowiedziało: „nie”.

Na pytanie: **„Jak ocenia Pan/Pani skuteczność leczenia objawów choroby, powodujących cierpienie dziecka, przez lekarzy i pielęgniarki hospicjum”**, 4 osoby odpowiedziały: „dziecko nie cierpiało, ponieważ leczenie objawów było w pełni skuteczne”, 24 osób: „dziecko cierpiało rzadko, czasami zdarzały się sytuacje nasilenia objawów, które po podaniu leków udawało się opanować”, 2 osoby: „przez większość czasu dziecko cierpiało, tylko na krótki okres czasu leczenie przynosiło ulgę”, 1 osoba: „dziecko bardzo często cierpiało, ponieważ leczenie objawów nie było w ogóle skuteczne”.

Komentarz: Odpowiedzi „dziecko bardzo często cierpiało, ponieważ leczenie objawów nie było w ogóle skuteczne” udzieliła matka dziewczynki z zespołem Edwardsa, leczonej przez WHD przez 10 miesięcy (dziecko zmarło w 11 miesiącu życia). Ojciec odpowiedział na to samo pytanie: „dziecko cierpiało rzadko, czasami zdarzały się sytuacje nasilenia objawów, które po podaniu leków udawało się opanować”. W ocenie rodziców dziecko odczuwało ból. Otrzymywało początkowo paracetamol, na 2 tygodnie przed śmiercią włączono tramadol, a w ostatniej dobie życia morfinę. W ocenie lekarzy WHD dominowały objawy niewydolności krążeniowo-oddechowej i objawy neurologiczne. Były one leczone zgodnie z zaleceniami kardiologa i neurologa. Matka wypierała informacje na temat przewidywanej śmierci dziecka.

Odpowiedzi „przez większość czasu dziecko cierpiało, tylko na krótki okres czasu leczenie przynosiło ulgę” udzielił ojciec (Wietnamczyk) 7-miesięcznego dziecka z uszkodzeniem mózgu z powodu niedotlenienia, leczonego przez WHD przez 25 dni. Objawy lekoopornej padaczki nie ustępowały mimo stosowania 7 leków przeciwpadaczkowych zleconych przez neurologa.



Rodzina Wiktorii - podopiecznej WHD

Odpowiedzi „przez większość czasu dziecko cierpiało, tylko na krótki okres czasu leczenie przynosiło ulgę” udzielił ojciec 16-letniej dziewczynki z zaburzeniami odporności, leczonej przez WHD 25 dni. Zaznaczył, że uwaga dotyczyła bólu i braku sił podczas ostatnich 48 godzin życia. W ocenie lekarzy WHD dziewczynka cierpiała z powodu depresji i wyniszczenia (nie chciała jeść ani pić). Lek przeciwdepresyjny włączono 6 dni przed śmiercią; po 4 dniach dziewczynka odmówiła przyjmowania leku. W ciągu ostatnich 48 godzin życia ból występował przy dotykaniu i podczas zmiany pozycji. W ostatniej dobie życia włączono dożylnie morfinę i midazolam.

Na pytanie: „**Jak określiliby Pan/Pani ostatnie godziny życia dziecka**”, otrzymaliśmy następujące odpowiedzi: było spokojne (20 osób), nie cierpiało (17 osób), było nieprzytomne (12 osób), inaczej (9 osób) – np. spokojnie spała; odeszła spokojnie we śnie;

Rodzice zmarłych dzieci proszeni są o ocenę jakości domowej opieki paliatywnej. Poniżej średnie oceny wystawione przez rodziców w 2014 roku:

Na pytanie: „**Czy był Pan/ Pani zadowolony z opieki hospicyjnej nad dzieckiem**” 33 osoby odpowiedziało: „tak”. Średnia ocena w skali od 0 (jestem bardzo niezadowolony) do 10 (jestem bardzo zadowolony): 9,35.

walczyła o oddech, ale raczej nie cierpiała, było przytomne (6 osób), cierpiało (5 osób), nie chciało umierać (1 osoba).

Na pytanie: „**Jak Pan/Pani ocenia obecność personelu hospicjum w ostatnich chwilach życia dziecka**” 17 osób: „była pomocna”, 15 osób odpowiedziało: „nie dotyczy” (osoby z hospicjum były nieobecne).

Na pytanie: „**Jak Pan/Pani ocenia pomoc ze strony pracowników hospicjum w załatwianiu formalności po śmierci dziecka**” 30 osób odpowiedziało: „pozytywnie”.

Na pytanie: „**Czy uczestniczy Pan/Pani w spotkaniach grupy wsparcia dla rodzin w okresie żałoby**” 26 osób odpowiedziały: „nie”, a 6 osób „tak”.

Komentarz: Ankieta wypełniana jest miesiąc po śmierci dziecka. Z 26 osób, które odpowiedziały „nie” 6 osób dołączyło do grupy w późniejszym terminie.

Średnie oceny (skala 0-10) pracy: lekarzy – **9,36**; pielęgniarzek – **9,42**; pracowników socjalnych – **9,47**; kapelana – 9,34; psychologa – **9,47**; rehabilitanta – **9,32**; wolontariuszy – **9,32**.

Ocena jakości domowej opieki paliatywnej



Kontenery mieszkalne zakupione przez Fundację WHD dla rodziny w bardzo trudnej sytuacji mieszkaniowej.

Pomoc socjalna Sytuacja ekonomiczna rodzin

W 2014 r. Fundacja WHD przeprowadziła u 9 rodzin prace remontowo-adaptacyjne mieszkań. Jedna rodzina zamieszkała w zakupionych przez Fundację WHD trzech kontenerach mieszkalnych. U ośmiu kolejnych rodzin przeprowadzono następujące prace: ocieplenie stropów i wykonanie wentylacji (3 rodziny), adaptacja pomieszczeń do potrzeb chorego dziecka (3 rodziny), remont i wyposażenie łazienki oraz wykonanie nowej wentylacji (2 rodziny)

W szczególnych przypadkach na wniosek pracownika socjalnego Zarząd Fundacji WHD podejmuje decyzje dotyczące wypłaty zasiłków celowych na leki, środki pielęgnacyjne, żywność, opał, refundację wyjazdu na wypoczynek rodziców i chorego dziecka.

Pracownicy socjalni pomagają w formalnościach związanych z uzyskaniem należnych zasiłków z Urzędów Gminy i Ośrodków Pomocy Społecznej, a także wspierają w poszukiwaniu pracy.

Po śmierci dziecka pracownik socjalny służy pomocą rodzicom w załatwieniu formalności związanych z pogrzebem i pochówkiem dziecka.

Wydatki poniesione na pomoc socjalną dla rodzin pacjentów WHD w latach 2010-2014

	2010	2011	2012	2013	2014
Liczba leczonych pacjentów	74	68	65	64	68
Zasiłki i darowizny dla rodzin (w zł)	567 222	603 164	598 172	721 987	618 990
Średnio na jednego pacjenta (w zł)	7 665	8 870	9 203	11 281	9103
Procent wszystkich wydatków	12%	12%	10%	12%	10%

Porównanie sytuacji ekonomicznej rodzin w latach 2010-2014

Dochód brutto na członka rodziny	2010	2011	2012	2013	2014
< 500 zł	20%	24%	20%	19%	19%
500 – 1000 zł	42%	50%	55%	37%	46%
>1000 zł	34%	25%	23%	39%	28%
brak danych	4%	1%	2%	5%	7%



Dziecięca Grupa Wsparcia w Żałobie

Grupy wsparcia

Grupa Wsparcia w Żałobie dla Rodziców

W 2014 roku odbyło się 38 spotkań w Warszawie, w których uczestniczyło średnio 12 osób.

Ponadto zorganizowano 3 weekendowe wyjazdy do Uciąża, Lichenia i Kazimierza Dolnego, w których uczestniczyło średnio 30 osób.

Opiekunowie grupy: Agnieszka Chmiel-Bańranowska, ks. Wojciech Gawryluk, Ireneusz Kalisiak

Młodzieżowa Grupa Wsparcia w Żałobie

W 2014 roku odbyło się 8 spotkań, w tym: sześć jednodniowych i dwa weekendowe w Gdańsku i w Warszawie. Podczas ferii zimowych młodzież spędziła tydzień w Kościelisku i Białce Tatrzańskiej, a w lecie odbył się tygodniowy rejs żeglarski po Wielkich Jeziorach Mazurskich.

W spotkaniach brało udział średnio 15 osób.

Opiekunowie grupy: Marta Kwaśniewska, Wojciech Marciniak, Małgorzata Murawska, Tomasz Jarzębski

Dziecięca Grupa Wsparcia w Żałobie

W 2014 roku odbyło się 4 weekendowe spotkania: w Warszawie, Płocku, Bełchatowie i Nagawkach oraz 2 tygodniowe wyjazdy: zimowy do Białki Tatrzańskiej i letni do Mierek na Mazurach.

W spotkaniach brało udział średnio 20 dzieci.

Opiekunowie grupy: Dorota Licau, Maciej Mieszko, Agnieszka Grzesik, Paweł Powierża

Rodzeństwo Pacjentów WHD

W 2014 r. odbyło się 5 spotkań weekendowych w Warszawie i 3 spotkania wyjazdowe. Podczas spotkań weekendowych dzieci uczyły się fotografii, choreografii oraz artystycznego dekorowania tortów; brały udział w edukacyjnej grze miejskiej o tematyce historycznej. Zimą dzieci uczyły się jazdy na nartach w Białce Tatrzańskiej, latem zwiedzały zabyt-

ki Torunia, jesienią poznawały zakątki Płocka.

W spotkaniach brało udział średnio 10 osób.

Opiekunowie grupy: Małgorzata Klimkiewicz, Elżbieta Tokarska

Wspólne spotkania Grup Wsparcia w Żałobie odbyły się z okazji Świąt Bożego Narodzenia i Wielkiej Nocy.

16 listopada 2014 r. odprawiona została w Katedrze św. Floriana na warszawskiej Pradze uroczysta Msza św. w intencji zmarłych pod opieką Hospicjum dzieci i ich rodzin. Mszę odprawił kapelan WHD ks. Wojciech Gawryluk. Po wspólnej modlitwie rodziny spotkały się w podziemiach Katedry.



Samochód подарowany przez WHD Śląskiemu Hospicjum dla Dzieci

Finansowa pomoc dla innych hospicjów

W 2014 r. Fundacja WHD przekazała, nieodpłatnie Śląskiemu Hospicjum dla Dzieci w Pszczynie dwa samochody marki Fiat Panda.

W grudniu 2014 r. rozpoczęto dwuletni program pomocy dla nowopowstającego domowego hospicjum dla dzieci Fundacji „Pomorze Dzieciom” w Gdańsku.

Finansowa pomoc dla innych hospicjów w 2014 roku (zł)

Rodzaj pomocy	Pomorskie Hospicjum dla Dzieci w Gdańsku	Śląskie Hospicjum dla Dzieci w Tychach	Pomorze Dzieciom (Gdańsk)
Samochody подарowane		15 255	
Reklama	97 930	56 307	
Program pomocy dla nowych hospicjów			40 000
Suma	97 930	71 562	40 000
Ogólna suma pomocy		209 492	



Samochody

W 2014 roku Fundacja WHD posiadała 15 samochodów: 13 Fiatów Panda i 2 Fiaty Doblo.

Samochody były wykorzystywane do wizyt u pacjentów oraz do przewozu sprzętu medycznego i materiałów pielęgnacyjnych.

Samochody były serwisowane w autoryzowanej stacji obsługi FIAT.

Samochodami opiekuje się Ireneusz Kalisiak.

W 2014 roku pracownicy Fundacji WHD przejechali służbowymi samochodami 399 304 km, czyli średnio jednego dnia pokonywali 1 094 km.

Tabor samochodowy Fundacji WHD i przebieg w latach 2010 – 2014

Dochód brutto na członka rodziny	2010	2011	2012	2013	2014
Przebieg samochodów WHD (km)	347 993	395 868	403 955	431 683	399 304
Liczba samochodów	16	17	17	15	15





KOncentratory tlenu przygotowane do wypożyczenia

Wypożyczalnia sprzętu

Sytuacja ekonomiczna wielu rodzin nie pozwala na zakup sprzętu medycznego, niezbędnego w opiece domowej nad ich dzieckiem. Fundacja WHD prowadzi bezpłatną wypożyczalnię dla ciężko chorych dzieci, które nie są pacjentami WHD.

Osoby odpowiedzialne za wypożyczalnię:

Małgorzata Morawska, Katarzyna Piaseczna, Robert Sobieszczyk

Zestawienie sprzętu wypożyczonego w 2014 roku dzieciom niebędącym pacjentami WHD

Rodzaj sprzętu	Liczba	Wartość (zł)
Ssak Aspiret	61	25 620
Ssak Laerdal	3	13 500
Materac Pneumat	35	28 000
Koncentrator tlenu	34	102 000
Agregat prądotwórczy	2	10 600
Inhalator	7	2 100
Łóżko rehabilitacyjne	7	24 500
Hydromasaż	1	2 544
Hand massager	4	2 800
Podnośnik samojezdny	2	11 000
SUMA		222 664

Wydawnictwa

Kwartalnik „Hospicjum”

Kwartalnik „Hospicjum” jest kroniką działalności Fundacji WHD. Opisuje historie pacjentów oraz aktualne wydarzenia związane z działalnością Fundacji. Wysyłany jest do darczyńców i przyjaciół Fundacji WHD.

Nr 1 (67) marzec 2014, 15 000 egz.

nr 2 (68) czerwiec 2014, 15 000 egz.

nr 3 (69) wrzesień 2014, 17 000 egz.

nr 4 (70) grudzień 2014, 15 000 egz.

ISSN 1898-4282



Sprawozdanie z działalności Fundacji WHD w 2013 r.

Coroczne sprawozdanie ma na celu poinformowanie w przejrzysty sposób o pracy Fundacji, podejmowanych działaniach i wynikach finansowych.

Nakład 700 egz.



Kandydoza i przepuszczalność jelitowa.

Praca zbiorowa pod redakcją Tomasza Dangla. Fundacja Warszawskie Hospicjum dla Dzieci. Warszawa 2014.

Nakład 6000 egz.

ISBN 978-83-938474-0-2



Podstawy echokardiografii płodowej

Bezpłatny skrypt przygotowany na potrzeby kursu o tym samym tytule.

XX-lecie WHD

Z okazji 20 rocznicy Warszawskiego Hospicjum dla Dzieci zorganizowano uroczystość w dniu 14.09.2014 r.

Ponadto wyprodukowano film pt. „20 lat WHD” przedstawiający historię hospicjum oraz wydano specjalny numer kwartalnika „Hospicjum” (nr 69).

SKŁADAMY SERDECZNE PODZIĘKOWANIA
DRUKARNI DRUKOBA W IZABELINIE
ZA WIELOLETNIĄ POMOC
W DRUKOWANIU NASZYCH PUBLIKACJI.



Konferencja z okazji 20-lecia Warszawskiego Hospicjum dla Dzieci

Działalność naukowa i dydaktyczna

Publikacje

1. **Kandydoza i przepuszczalność jelitowa.** Praca zbiorowa pod redakcją Tomasza Dangla. Fundacja Warszawskie Hospicjum dla Dzieci. Warszawa 2014.
2. Kozera K, Murawska M, Marciniak W, Dangel T: **Pediatryczna domowa opieka paliatywna Polsce (2012).** Medycyna Paliatywna 2014; 6: 19-54.

Wyróżnienia

1. Prof. **Joanna Szymkiewicz-Dangel** została honorowym członkiem Polskiego Towarzystwa Ultrasonograficznego.
2. Prof. **Joanna Szymkiewicz-Dangel** została wybrana przewodniczącą Zarządu Sekcji Pediatrycznej Medycyny Paliatywnej Polskiego Towarzystwa Pediatrycznego.
3. Prof. **Joanna Szymkiewicz-Dangel** w uznaniu zasług i pomoc w zorganizowaniu kardiologii prenatalnej w Rumunii otrzymała honorowe członkostwo Rumuńskiego Towarzystwa Ultrasonografii.
4. Dr n. med. **Marcin Rawicz** w uznaniu wybitnych zasług na polu nauki i sztuki anestezyjki pediatrycznej został jednogłośnie wybrany honorowym członkiem Towarzystwa Anestezjologów Pediatrycznych Wielkiej Brytanii i Irlandii (APA).

Warsztaty dla studentów „Mały Pacjent, a śmierć”





Prof. dr. hab. n. med. Joanna Szymkiewicz-Dangel wśród Profesjonalistów Forbesa 2014 r

Konferencje kursy warsztaty

1. I Ogólnopolskie Spotkanie dotyczące Perinatalnej Opieki Paliatywnej w Polsce. Warszawa 26.04.2014.
2. Mały pacjent a śmierć – warsztaty dla Międzynarodowego Stowarzyszenia Studentów Medycyny IFMSA, Warszawa 15.03.2014.
3. Komunikacja z pacjentką ciężarną i jej partnerem w sytuacji niepomyślnej diagnozy u płodu – warsztaty dla położnych, Warszawa 17-18.05.2014.
4. Mały pacjent a śmierć – warsztaty dla Międzynarodowego Stowarzyszenia Studentów Medycyny IFMSA, Warszawa 22.11.2014.
3. Kurs CMKP dla lekarzy specjalizujących się w kardiologii dziecięcej, „Echokardiografia płodowa”. Warszawa 3-7.11.2014 r.
4. Kurs Kardiologia prenatalna i badanie dopplerowskie: diagnostyka, terapia, podejmowanie decyzji, Warszawa, Agatowa 12-13.12.2014 r.

Pod auspicjami ISUOG (International Society of Ultrasound of Obstetrics and Gynecology), we współpracy z firmą Philips, lekarze Poradni USG „Agatowa” przeprowadzili trzy międzynarodowe kursy: w Splicie w Chorwacji, Budapeszcie na Węgrzech i Bukareszcie w Rumunii. Wszystkie uzyskały bardzo wysoką ocenę uczestniczących w nich lekarzy.

Poradnia USG „Agatowa” jest obecnie największym ośrodkiem referencyjnym kardiologii prenatalnej w Polsce. Aby diagnostyka prenatalna wad serca stała na jak najwyższym poziomie, lekarze zatrudnieni w Poradni pod kierunkiem prof. Joanny Dangel prowadzą liczne szkolenia krajowe i międzynarodowe dla lekarzy położników i kardiologów dziecięcych. W Polsce odbyły się cztery kursy, w Toruniu i Warszawie (w Fundacji WHD), w których wzięło udział łącznie około 100 uczestników.

1. Kurs Kardiologia prenatalna i badanie dopplerowskie, Toruń, 5-6.06.2014 r.
2. Kurs Kardiologia prenatalna – nowe możliwości diagnostyczne i terapeutyczne, Warszawa Agatowa, 2-4.10.2014 r.

1. Fetal Echocardiography, Split, 27-28.06..2014 r.
2. Fetal Echocardiography, Budapest, 17-18.10.2014 r.
3. Fetal Echocardiography, Bukaresti, 28.11.2014 r.

Lekarze Poradni USG „Agatowa” podczas kursów uczyli, jak wykonywać badania USG, aby nie popełniać błędów. Pokazywali, jaka jest różnica między badaniem przesiewowym i specjalistycznym echokardiograficznym. Przedstawiali zasady działania hospicjum perinatalnego, które w Warszawskim Hospicjum dla Dzieci działa od 1998 roku, a jest nowością w Polsce i Europie w opiece nad pacjentkami ciężarnymi z niepomyślną diagnozą u płodu.

1. Bednarska-Żytka I: **Przypadki kardiologiczne w Warszawskim Hospicjum dla Dzieci**. Kurs CMKP dla lekarzy specjalizujących się w kardiologii dziecięcej „Echokardiografia płodowa”. Warszawa 7.11.2014.
2. Chmiel-Baranowska A: **Hospicjum perinatalne – model Fundacji WHD**. Konferencja Ginekologów Katolickich, Wadowice 6.10.2014.
3. Chmiel-Baranowska A: **Konsultacje psychologiczne w przypadkach rozpoznania wady płodu**. Kurs CMKP dla lekarzy specjalizujących się w kardiologii dziecięcej „Echokardiografia płodowa”. Warszawa 7.11.2014.
4. Chmiel-Baranowska A: **Konsultacje psychologiczne w sytuacji niepomyślnej diagnozy u płodu**. 7.11.2014.
5. Chmiel-Baranowska A: **Zasady udzielania informacji w przypadku podejrzenia/rozpoznania patologii u płodu; rady psychologa**. Kurs Kardiologia prenatalna i badanie dopplerowskie: diagnostyka, terapia, podejmowanie decyzji, Warszawa, Agatowa 12.12.2014 r.
6. Chmiel-Baranowska A: **Żałoba w czasie ciąży**, Konferencja Akutualia 2014, KUL 9.03.2014.
7. Dangel J, Koleśnik A: **Abnormal four chamber view - what to think about, echo-morphology correlation: abnormal angle, right side larger than left side, cardiomegaly**. Philips Ultrasound Fetal Echocardiography Course, Bukaresti 28.11.2014.
8. Dangel J, Koleśnik A: **Abnormal four chamber view - what to think about: about: abnormal angle right side larger than left side, cardiomegaly**. Philips Ultrasound Fetal Echocardiography Course, Budapest 17.10.2014.
9. Dangel J, Koleśnik A: **Abnormal four chamber view - what to think about, echo-morphology correlation: abnormal angle, right side larger than left side, cardiomegaly**. Philips Ultrasound Fetal Echocardiography Course, Bukaresti 28.11.2014.
10. Dangel J, Koleśnik A: **Conotruncal anomalies – case studies**. Philips Ultrasound Fetal Echocardiography Course, Budapest 17.10.2014.
11. Dangel J, Koleśnik A: **Conotruncal anomalies – case studies: echo-morphology correlations**. Philips Ultrasound Fetal Echocardiography Course, Bukaresti 28.11.2014.
12. Dangel J, Koleśnik A: **Heterotaxy syndromes – the real diagnostic challenge in prenatal cardiology**. Philips Ultrasound Fetal Echocardiography Course, Bukaresti 29.11.2014.
13. Dangel J: **Badanie dopplerowskie w ocenie wydolności płodowego układu krążenia**. Kurs CMKP dla lekarzy specjalizujących się w kardiologii dziecięcej „Echokardiografia płodowa”. Warszawa 3.11.2014.
14. Dangel J: **Epidemiologia patologii układu krążenia w okresie pre- i postnatalnym. Organizacja opieki perinatalnej w Polsce. Znaczenie diagnozy prenatalnej dla rodziców**. Kurs CMKP dla lekarzy specjalizujących się w kardiologii dziecięcej „Echokardiografia płodowa”. Warszawa 3.11.2014.
15. Dangel J: **Fetal arrhythmias – diagnosis and therapy**. Philips Ultrasound Fetal Echocardiography Course, Budapest 18.10.2014.
16. Dangel J: **Fetal cardiac arrhythmias – diagnosis and therapy**. Philips Ultrasound Fetal Echocardiography Course, Bukaresti 29.11.2014.
17. Dangel J: **Fetal cardiac Doppler and fetal heart failure – common language between obstetrician and cardiologist**. Philips Ultrasound Fetal Echocardiography Course, Budapest 17.10.2014.
18. Dangel J: **Fetal cardiac Doppler and fetal heart failure – common language between obstetrician and cardiologist**. Philips Ultrasound Fetal Echocardiography Course, Bukaresti 28.11.2014.
19. Dangel J: **Fetal cardiac Doppler and fetal heart failure – common language between obstetrician and cardiologist**. Philips Ultrasound Fetal Echocardiography Course, Bukaresti 28.11.2014.
20. Dangel J: **Fetal cardiac Doppler and fetal heart failure – common language between obstetrician and cardiologist**. Philips Ultrasound Fetal Echocardiography Course, Budapest 18.10.2014.
21. Dangel J: **Fetal cardiac emergency – implication for the perinatal care. Counselling – the most important part of prenatal cardiology**. Philips Ultrasound Fetal Echocardiography Course, Bukaresti 29.11.2014.
22. Dangel J: **Fetal cardiac emergency – implication for the perinatal care. Counselling – the most important part of prenatal cardiology**. Philips Ultrasound Fetal Echocardiography Course, Budapest 18.10.2014.
23. Dangel J: **Fetal echocardiography – from screening to advanced consultation – what is the difference?** Philips Ultrasound Fetal Echocardiography Course, Bukaresti 28.11.2014.

24. Dangel J: **Fizjologia płodowego układu krążenia od I do III trymestru ciąży.** Kurs CMKP dla lekarzy specjalizujących się w kardiologii dziecięcej „Echokardiografia płodowa”. Warszawa 4.11.2014.
25. Dangel J: **Kardiomiopatia i kardiomegalia u płodów.** Kurs CMKP dla lekarzy specjalizujących się w kardiologii dziecięcej „Echokardiografia płodowa”. Warszawa 06.11.2014.
26. Dangel J: **Left side lesions: aortic stenosis and HLHS - prenatal evolution - echocardiography and morphology. Role of fetal interventions.** Philips Ultrasound Fetal Echocardiography Course, Bukaresti 29.11.2014.
27. Dangel J: **Left side lesions: aortic stenosis and HLHS - prenatal evolution - echocardiography and morphology. Role of fetal interventions.** Philips Ultrasound Fetal Echocardiography Course, Budapest 18.10.2014.
28. Dangel J: **Letalne trisomie.** Konferencja Standardy Medyczne, Warszawa 22.03.2014.
29. Dangel J: **Perinatalna opieka paliatywna.** V Ogólnopolskie Forum Pediatrycznej Opieki Paliatywnej, Szczecin 29.03.2014.
30. Dangel J: **Opieka paliatywna w kardiologii dziecięcej.** V Ogólnopolskie Forum Pediatrycznej Opieki Paliatywnej, Szczecin 29.03.2014.
31. Dangel J: **Pojedyncze komory – ważne informacje z diagnostyki prenatalnej.** Kurs CMKP dla lekarzy specjalizujących się w kardiologii dziecięcej „Echokardiografia płodowa”. Warszawa 4.11.2014.
32. Dangel J: **Stany zagrożenia życia płodu i noworodka – rola kardiologa prenatalnego.** Kurs CMKP dla lekarzy specjalizujących się w kardiologii dziecięcej „Echokardiografia płodowa”. Warszawa 7.11.2014.
33. Dangel J: **Wady lewej strony serca – ewolucja u płodu oraz możliwości prenatalnej terapii.** Kurs CMKP dla lekarzy specjalizujących się w kardiologii dziecięcej „Echokardiografia płodowa”. Warszawa 4.11.2014.
34. Dangel J: **Wady prawej strony serca (PS, AP&IVS, Ebstein), interwencje prenatalne.** Kurs CMKP dla lekarzy specjalizujących się w kardiologii dziecięcej „Echokardiografia płodowa”. Warszawa 4.11.2014.
35. Dangel J: **Zaburzenia przewodzenia i rytmu serca u płodów – diagnostyka, leczenie, wyniki.** Kurs CMKP dla lekarzy specjalizujących się w kardiologii dziecięcej „Echokardiografia płodowa”. Warszawa 6.11.2014.
36. Dangel J: **Zasady wykonywania badania echokardiograficznego płodu, dekstrokardia a dekstropozycja, badanie 3d i 4d.** Kurs CMKP dla lekarzy specjalizujących się w kardiologii dziecięcej „Echokardiografia płodowa”. Warszawa 3.11.2014.
37. Dangel T: **Witamina C w ciąży – wpływ na wcześniactwo i teratogenność.** Kurs dla lekarzy „Echokardiografia płodu – współpraca interdyscyplinarna”. Wierzbica 6-8.02.2014.
38. Dangel T: **Kandydoza i przepuszczalność jelitowa.** V Ogólnopolskie Forum Pediatrycznej Opieki Paliatywnej, Szczecin 28-30.03.2014.
39. Dangel T: **Hospicjum perinatalne. I Ogólnopolskie** Spotkanie dotyczące Perinatalnej Opieki Paliatywnej w Polsce. Warszawa 26.04.2014.
40. Dangel T: **Pediatryczna domowa opieka paliatywna w Polsce.** Posiedzenie Konsultanta Krajowego i Konsultantów Wojewódzkich w dziedzinie Pediatrii. Jachranka 16.05.2014.
41. Dangel T: **Uporczywa terapia vs. opieka paliatywna w kardiologii dziecięcej.** Kurs CMKP dla lekarzy specjalizujących się w kardiologii dziecięcej „Echokardiografia płodowa”. Warszawa 7.11.2014.
42. Hamela-Olkowska A: **Aktualne możliwości farmakoterapii w różnych stanach patologicznych u płodów.** Kurs CMKP dla lekarzy specjalizujących się w kardiologii dziecięcej „Echokardiografia płodowa”. Warszawa 6.11.2014.
43. Koleśnik A, Kuran-Ohde J: **Abnormalities of great veins: ISVC to coronary sinus; venous duct absent, TAPVD.** Philips Ultrasound Fetal Echocardiography Course, Bukaresti 29.11.2014.
44. Koleśnik A, Kuran-Ohde J: **Aortic arch abnormalities: CoA, IAA, vascular rings.** Philips Ultrasound Fetal Echo-cardiography Course, Bukaresti 28.11.2014.
45. Koleśnik A: **Embriologia i anatomia prawidłowa płodowego układu krążenia prawidłowego oraz u płodów z aberracjami chromosomowymi.** Kurs CMKP dla lekarzy specjalizujących się w kardiologii dziecięcej „Echokardiografia płodowa”. Warszawa 3.11.2014.
46. Koleśnik A: **Abnormalities of great veins: ISVC to coronary sinus; venous duct absent, TAPVD.** Philips Ultrasound Fetal Echocardiography Course, Budapest 17.10.2014.
47. Koleśnik A: **How to evaluate fetal cardiovascular system to minimize mistakes: echo – morphological correlation.** Philips Ultrasound Fetal Echocardiography course, Bukaresti 28.11.2014.

48. Koleśnik A: **Koarktacja aorty i ringi naczyniowe – morfologia**. Kurs CMKP dla lekarzy specjalizujących się w kardiologii dziecięcej „Echokardiografia płodowa”. Warszawa 05.11.2014.
49. Koleśnik A: **Pojedyncze komory – morfologia**. Kurs CMKP dla lekarzy specjalizujących się w kardiologii dziecięcej „Echokardiografia płodowa”. Warszawa 04.11.2014.
50. Koleśnik A: **Pulmonary atresia&intact VS, critical pulmonary stenosis – echocardiography and morphology. Role of fetal interventions**. Philips Ultrasound Fetal Echocardiography Course, Bukaresti 29.11.2014
51. Koleśnik A: **Pulmonary atresia&intact VS, critical pulmonary stenosis – echocardiography and morphology. Role of fetal interventions**. Philips Ultrasound Fetal Echocardiography Course, Budapest 18.10.2014
52. Koleśnik A: **Septal lesions: VSD, AVSD echocardiography and morphology**. Philips Ultrasound Fetal Echo-cardiography Course, Budapest 17.10.2014
53. Koleśnik A: **Spływy żyłne i zespoły heterotaksji – morfologia**. Kurs CMKP dla lekarzy specjalizujących się w kardiologii dziecięcej „Echokardiografia płodowa”. Warszawa 5.11.2014.
54. Koleśnik A: **Wady lewej i prawej strony serca – morfologia**. Kurs CMKP dla lekarzy specjalizujących się w kardiologii dziecięcej „Echokardiografia płodowa”. Warszawa 4.11.2014.
55. Koleśnik A: **Wady przegród serca – morfologia**. Kurs CMKP dla lekarzy specjalizujących się w kardiologii dziecięcej „Echokardiografia płodowa”. Warszawa 5.11.2014.
56. Koleśnik A: **Wady stożka tętniczego – morfologia**. Kurs CMKP dla lekarzy specjalizujących się w kardiologii dziecięcej „Echokardiografia płodowa”. Warszawa 5.11.2014.
57. Kozera K, Dangel T: **Pediatryczna domowa opieka paliatywna w Polsce (2012)**. V Ogólnopolskie Forum Pediatrycznej Opieki Paliatywnej, Szczecin 28-30.03.2014.
58. Kozera K.: **Pediatryczna domowa opieka paliatywna w Polsce (2012)**. Konferencja „Opieka Paliatywna w Polsce 2014”, Warszawa 1.04.2014.
59. Kozera K: **Physical activity during pregnancy – advice from the physiotherapist**. Philips Ultrasound Fetal Echocardiography Course, Budapest 17.10.2014
60. Kozera K: **Physical activity during pregnancy – advice from the physiotherapist**. Philips Ultrasound Fetal Echocardiography Course, Bukaresti 28.11.2014
61. Kuran J: **Guzy serca u płodów: rodzaje, diagnostyka, współpraca wielospecjalistyczna, EPISTOP**. Kurs CMKP dla lekarzy specjalizujących się w kardiologii dziecięcej „Echokardiografia płodowa”. Warszawa 6.11.2014.
62. Kuran-Ohde J: **Koarktacja aorty i ringi naczyniowe – dlaczego tak trudna diagnoza, istotne informacje z diagnostyki prenatalnej**. Kurs CMKP dla lekarzy specjalizujących się w kardiologii dziecięcej „Echokardiografia płodowa”. Warszawa 06.11.2014.
63. Kuran-Ohde J: **Rola przewodu żylnego w diagnostyce i ocenie stanu płodu**. Kurs CMKP dla lekarzy specjalizujących się w kardiologii dziecięcej „Echokardiografia płodowa”. Warszawa 06.11.2014.
64. Kuran-Ohde J: **Układ krążenia w ciąży wielopłodowej jednokosmówkowej – unikalne patologie dla okresu prenatalnego, istotne informacje dla kardiologa dziecięcego**. Kurs CMKP dla lekarzy specjalizujących się w kardiologii dziecięcej „Echokardiografia płodowa”. Warszawa 06.11.2014.
65. Kuran-Ohde J: **Aortic arch abnormalities: CoA, IAA, vascular rings**. Philips Ultrasound Fetal Echocardiography Course, Budapest 17.10.2014.
66. Kuran-Ohde J: **Cardiovascular system in fetuses with other organ pathology**. Philips Ultrasound Fetal Echocardiography Course, Budapest 17.10.2014.
67. Kuran-Ohde J: **Cardiovascular system in twin pregnancy**. Philips Ultrasound Fetal Echocardiography Course, Bukaresti 29.11.2014.
68. Kuran-Ohde J: **Cardiovascular system in twin pregnancy**. Philips Ultrasound Fetal Echocardiography, Budapest 18.10.2014
69. Kuran-Ohde J: **Indications for invasive diagnosis**. Philips Ultrasound Fetal Echocardiography Course, Budapest 17.10.2014.
70. Kuran-Ohde J: **Why fetal Doppler is important – fetoplacental flow pattern from the first to the third trimester, how to look for abnormal and borderline results**. Philips Ultrasound Fetal Echocardiography Course, Bukaresti 28.11.2014.
71. Kuran-Ohde J: **Why fetal Doppler is important – fetoplacental flow pattern from the first to the third trimester, how to look for abnormal and borderline results**. Philips Ultrasound Fetal Echocardiography Course, Bukaresti 28.11.2014.
72. Kuran-Ohde J: **Why fetal Doppler is important – fetoplacental flows from the first to the third trimester, how to look for abnormal and borderline results**. Philips Ultrasound Fetal Echocardiography Course, Budapest 17.10.2014.



Kurs specjalistyczny dla pielęgniarek

73. Marczyk K: **Opieka paliatywna w pediatrii**, Symposium Polskiego Towarzystwa Pediatrycznego, Warszawa 14.06.2014.
74. Własienko P: **Badanie echokardiograficzne w najczęstszych aberracjach chromosomowych i chorobach genetycznych**. Kurs CMKP dla lekarzy specjalizujących się w kardiologii dziecięcej „Echokardiografia płodowa”. Warszawa 07.11.2014.
75. Własienko P: **Genetyka wad wrodzonych serca, możliwości i wskazania do diagnostyki cytogenetycznej i molekularnej w przypadkach wad serca, zaburzeń przewodzenia, kardiomiopatii**. Kurs CMKP dla lekarzy specjalizujących się w kardiologii dziecięcej „Echokardiografia płodowa”. Warszawa 07.11.2014.
76. Własienko P: **Ryzyko powtórzenia wady serca u potomstwa – dziedziczenie wad wrodzonych serca, zasady poradnictwa genetycznego**. Kurs CMKP dla lekarzy specjalizujących się w kardiologii dziecięcej „Echokardiografia płodowa”. Warszawa 07.11.2014.

Kurs specjalistyczny dla pielęgniarek





Kurs specjalistyczny dla pielęgniarek

Szkolenia indywidualne

Indywidualne szkolenia psychologów w dziedzinie perinatalna opieka paliatywna. Kierownik naukowy – prof. dr hab. n. med. Joanna Szymkiewicz-Dangel. Certyfikat ukończenia szkolenia uzyskały 4 osoby:

Dominika Maksiewicz – Fundacja WHD

Paulina Kowacka – Fundacja WHD

Agnieszka Jankowska-Rachel – Fundacja Podkarpackie Hospicjum dla Dzieci w Rzeszowie

Beata Kopaszewska – Szpital Ginekologiczno-Położniczy UM w Poznaniu

Indywidualne szkolenia w pediatrycznej opiece paliatywnej ukończyły:

4 lekarzy

10 pielęgniarek

3 psychologów

1 pracownik socjalny

Przyznano stypendia 10 osobom: 8 z Polski, 2 z zagranicy (Białoruś, Czechi)

Liczba stażystów pediatrycznej opieki paliatywnej (n=309) w latach 1998-2014

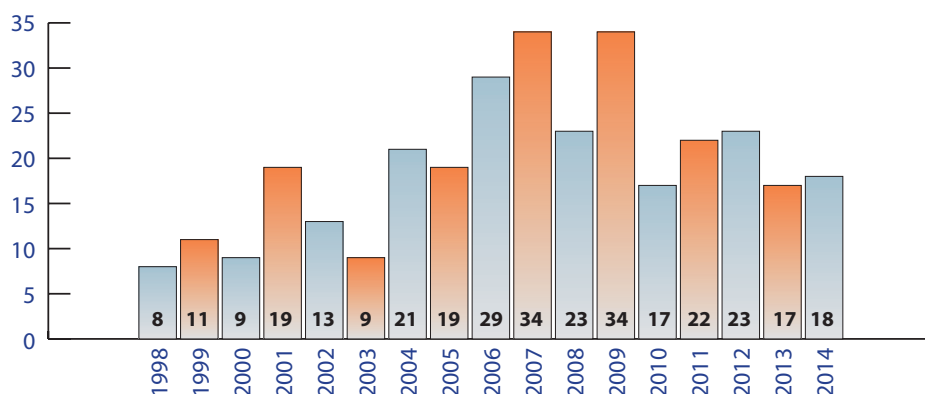



I Konferencja Hospicjów Perinatalnych

Szkolenia pracowników

W 2014 roku pracownicy Fundacji WHD wzięli udział w następujących kursach, konferencjach i szkoleniach:

Kurs kwalifikacyjny w dziedzinie „Pielęgniarstwa anestezyjologicznego i intensywnej opieki”, zorganizowany przez Wojskowy Instytut Medyczny 13 stycznia 2014 r. – 11 kwietnia 2014 r., Warszawa

Agnieszka Ćwiklik
Małgorzata Murawska
Jolanta Słodownik

Konferencja „Leczenie ran przewlekłych”, zorganizowana przez Meducare, 8 lutego, Otrębusy

Artur Januszaniec
Barbara Ważny

Szkolenie specjalistyczne w dziedzinie „Perinatalna opieka paliatywna” zorganizowane przez Fundację Warszawskie Hospicjum dla Dzieci, 10-21 lutego i 6-17 października, Warszawa

Paulina Kowacka

Kurs specjalistyczny w zakresie „Resuscytacji krążeniowo-oddechowej”, zorganizowany przez Wojskowy Instytut Medyczny, 26 marca 2014 r. – 10 kwietnia 2014 r., Warszawa

Agnieszka Ćwiklik
Małgorzata Murawska
Jolanta Słodownik

XI Kongres Akademii Po Dyplomie Pediatra, 4-5 kwietnia, Warszawa

Artur Januszaniec

XIV Ogólnopolska Konferencja Medycyny Paliatywnej Hospicjum 2014, XII Ogólnopolskie Forum Onkologii i Psychoonkologii, 9-10 maja, Toruń

Magdalena Jęczeń
Miroslawa Ślązak

X Jubileuszowe Warszawskie Forum Żywieniowe, zorganizowane przez Polskie Towarzystwo Żywności Klinicznej oraz Polskie Towarzystwo Żywności Klinicznej Dzieci, 29-31 maja, Warszawa

Iwona Bednarska-Żytka
Barbara Tokarz

I Kongres Akademii Po Dyplomie „Prawo kontra lekarz pediatra”, 7 czerwca, Warszawa

Artur Januszaniec

Szkolenie nt. diagnostyki zespołu dziecka krzywdzonego i interwencji podejmowanych w przypadkach podejrzenia przemocy wobec dziecka, zorganizowane przez Państwową Agencję Rozwiązywania Problemów Alkoholowych we współpracy z Mazowieckim Urzędem Wojewódzkim, 16 czerwca, Warszawa

Agnieszka Chmiel-Baranowska

Dorota Licau

Kurs Podstawowy NDT-Bobath zorganizowany przez Sebastiana Gołębiowskiego, 17 lipca-8 sierpnia oraz 13 października -7 listopada, Nowy Targ

Magdalena Jęczeń

IV Kongres Akademii po Dyplomie „Stany Nagłe”, zorganizowany przez Medical Tribune Polska, 12-13 września, Warszawa

Artur Januszaniec

Szkolenie nt. Alkoholowego Zespołu Płodowego(FAS), zorganizowane przez Państwową Agencję Rozwiązywania Problemów Alkoholowych we współpracy z Mazowieckim Urzędem Wojewódzkim, 19 września, Warszawa

Agnieszka Chmiel-Baranowska

Dorota Licau

XVI Konferencja Naukowo-Szkoleniowa Alergologów, Pneumonologów i Immunologów Klinicznych, 19-21 września, Kazimierz Dolny

Katarzyna Marczyk

„Psychotraumatologia praktyczna”: Organizowane przez Fundację Pomorskie Centrum Psychotraumatologii, wrzesień 2014 r. - grudzień 2015 r.

Agnieszka Chmiel-Baranowska

Dominika Maksiewicz

Małgorzata Murawska

IV Kongres Akademii po Dyplomie „Ból”, 4 października, Warszawa

Artur Januszaniec

II Ogólnopolska Konferencja „Pułapki codziennej praktyki lekarskiej”, zorganizowana przez Klinikę Chorób Wewnętrznych i Diabetologii Uniwersyteckiego Szpitala Klinicznego nr 1 w Łodzi, 17-18 października, Poznań

Artur Januszaniec

V Forum Neurologii Dziecięcej „Od objawu do rozpoznania w neurologii dziecięcej”, zorganizowane przez Wydawnictwo Forum, 10-11 października, Poznań.

Agnieszka Ćwiklik

Michał Gromadziński

Magdalena Jęczeń

Robert Sobieszczyk

Barbara Ważny

Szkolenie wewnętrzne pracowników WHD



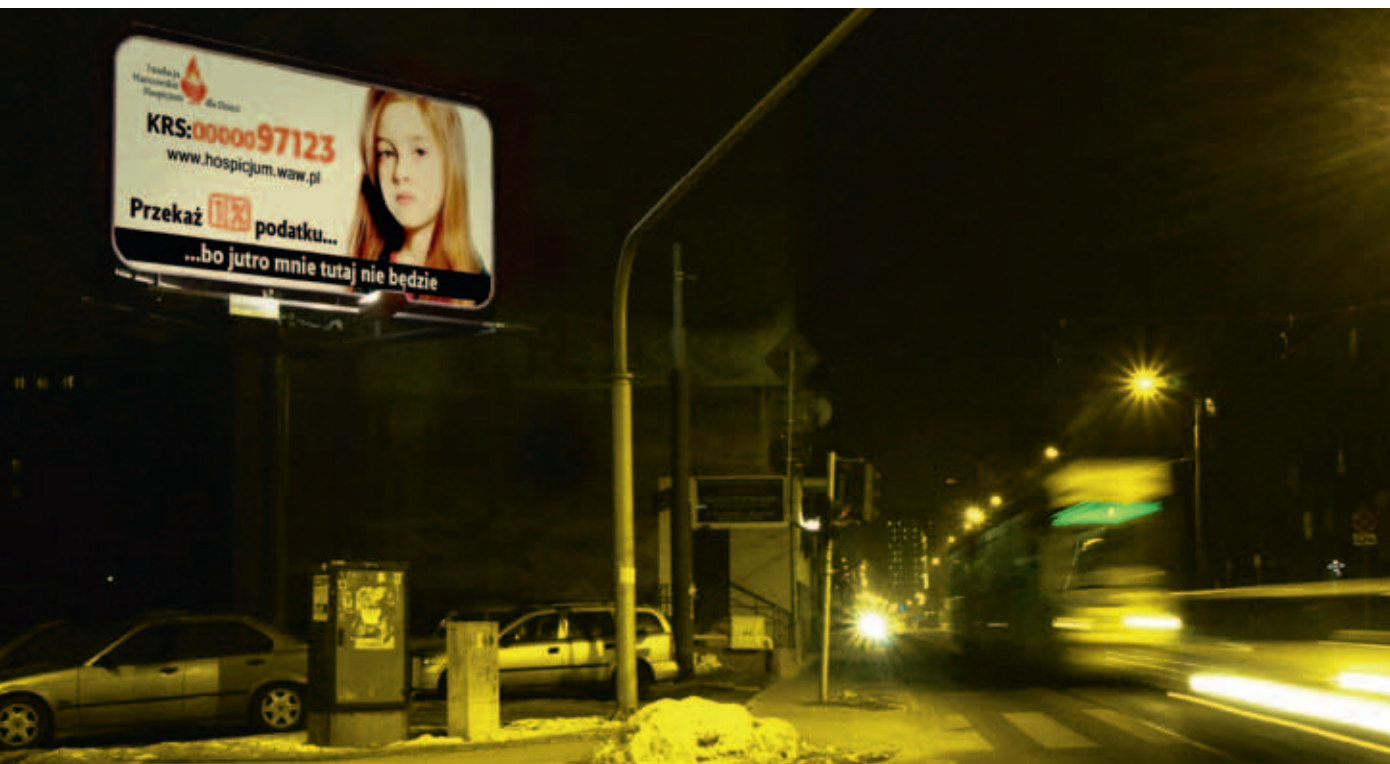

Promocja

W okresie od grudnia 2013 r. do kwietnia 2014 r. Fundacja WHD po raz szesnasty przeprowadziła kampanię informacyjną. Celem było pokazanie Warszawskiego Hospicjum dla Dzieci jako miejsca, w którym spełniają się marzenia nieuleczalnie chorych dzieci. Połowa przychodów Fundacji pozyskiwana jest z przekazywania 1% podatku dochodowego na organizacje pożytku publicznego, dlatego tak bardzo istotne jest poinformowanie społeczeństwa o działalności Fundacji WHD i posiadanym przez nią statusie OPP.

W trakcie kampanii staraliśmy się maksymalizować zasięg lokalny w taki sposób, aby kampania była widoczna na terenie działania hospicjum i jednocześnie nie odbierała innym organizacjom pożytku publicznego możliwości pozyskiwania środków na ich terenie. Spot wykorzystywany w kampanii, był tym samym spotem co rok wcześniej „Przekaż 1% podatku... bo jutro mnie nie będzie”, natomiast w reklamie statycznej pokazano jednego z bohaterów występujących w spocie.

Kampania opierała się głównie o plakaty na nośnikach 18 m², citylight, reklamę w Internecie, spot radiowy oraz kolportaż ulotek w formie wizytówek przez osoby wspierające działalność Fundacji Warszawskie Hospicjum dla Dzieci. Ze względu na ograniczanie kosztów reklamy zredukowaliśmy znacząco ogłoszenia prasowe. Wszystkie materiały opatrzone były hasłem „Przekaż 1% podatku... bo jutro mnie nie będzie” oraz numerem KRS Fundacji Warszawskie Hospicjum dla Dzieci: 0000097123 i adresem strony internetowej www.hospicjum.waw.pl

Większość prac wykonanych przy planowaniu i realizacji kampanii oraz udostępnione czasy antenowe i powierzchnie reklamowe były bezpłatne lub zakupione po promocyjnych cenach, co jest rzadko spotykane w komunikacji komercyjnej. Na poniesione koszty złożyły się wydatki związane z drukiem i ekspozycją plakatów oraz publikacją części ogłoszeń prasowych. Środki finansowe, które przeznaczyliśmy na kampanię to:

- 485 000 zł dla Fundacji Warszawskie Hospicjum dla Dzieci
- 97 930 zł pomoc dla Fundacji Pomorskie Hospicjum dla Dzieci
- 56 307 zł pomoc dla Fundacji Śląskie Hospicjum dla Dzieci

Wpływy z przekazanego na rzecz Fundacji WHD 1% podatku dochodowego osiągnęły kwotę 3 561 364,60 zł*. Z informacji przekazanych przez Ministerstwo Finansów wynika, że Fundacja WHD znalazła się na piętnastym miejscu ogólnopolskiego wykazu organizacji, które w 2014 r. otrzymały 1% podatku za 2014 rok. Pomimo stale rosnącej liczby organizacji pożytku publicznego i mniejszej liczby komunikatów w mediach, Fundacja WHD cieszy się nieustającym zaufaniem podatników. Uzyskany efekt należy uznać za bardzo dobry.

Twórcami kampanii informacyjnej 2012/2013 (spot, zdjęcia) byli:

Michał Gazda - scenariusz & reżyseria
Piotr Szczepański - zdjęcia

Vitelloni - produkcja
Krzysztof Jakubowski - producent
Robert Gryka - montaż
Yakumama & ATM FX 2012 r.- postprodukcja



W akcję zaangażowały się następujące firmy:

AT media
 Dom Mediowy MEC
 Drukarnia Print&Display
 Drukoba
 Fundacja Byłych Żołnierzy Jednostek Specjalnych G.R.O.M
 Gryc Racing Team
 Klub Piłkarski Legia Warszawa

W akcję zaangażowały się następujące media:

Telewizja:
 TVN
 TVN 7
 TVN Style
 TVN Turbo
 TVN Meteo

Outdoor (plakaty wielkoformatowe):

Cityboard
 Clear Channel

Radio

Agora – Tok FM, Złote przeboje, Roxy
 Radio Kolor

Internet

komunikator GG
 tv/radio Open.FM
 Allegro
 Google Grands
 e-mailing
 WP, Onet, O2, Gazeta, Interia

Prasa

Gazeta Podatkowa wpis na płytę CD
 INFOR wpis na płytę CD
 Newsweek i Fakt
 Rzeczpospolita
 Tygodnik Idziemy
 Gość Niedzielny
 wSieci
 Teletydzień

Media niestandardowe

Euronet - bankomaty
 Ekran LCD
 Ulotki

**Informacja dotycząca kwot 1% należnego podatku dochodowego od osób fizycznych przekazanych organizacjom pożytku publicznego z rozliczenia za 2014 rok, Ministerstwo Finansów, Departament Podatków Dochodowych*

Strony internetowe

Fundacja WHD

www.hospicjum.waw.pl

Na stronie można zapoznać się z działalnością Fundacji oraz uzyskać informacje o możliwości wsparcia jej działań. Wszystkich zainteresowanych problematyką pediatrycznej domowej opieki paliatywnej zapraszamy do działów >>Historie naszych podopiecznych<<, >>Biblioteka<< i >>Aktualności<<.

W 2014 r. strona została odwiedzona 115 302 razy przez 94 181 internautów.



www.facebook.com/Fundacja-WHD

W 2014 profil Fundacji WHD >>polubiło<< 679 osób.



www.youtube.com/user/FundacjaWHD

Obok aktualnych materiałów filmowych można znaleźć tu audycje radiowe oraz przeglądnąć archiwalnych spotów zachęcających do wsparcia Fundacji WHD.



Poradnia Stomatologiczna „Uśmiech Malucha”

www.stomatologiadzieci.pl

Rodzice, zainteresowani wykonaniem u ich dziecka zabiegu stomatologicznego w znieczuleniu ogólnym, znajdą tu informacje, dla kogo przeznaczony jest gabinet stomatologiczny, jak przygotować dziecko do zabiegu oraz opinie o Poradni i sylwetki pracujących w niej lekarzy.

W 2014 r. strona została odwiedzona 16 212 razy przez 13 583 internautów.



Poradnia USG „Agatowa”

www.usgecho4d.pl

Na stronie znajdują się biogramy zatrudnionych lekarzy. Omówione są także podstawowe zagadnienia z zakresu wykonywanych badań ultrasonograficznych. Dział >>Szkolenia<< zawiera informacje o kursach USG. Dział >>Hospicjum perinatalne<< zawiera informacje o możliwości uzyskania bezpłatnych konsultacji naszych psychologów w przypadkach prenatalnego rozpoznania poważnych wad rozwojowych.

W 2014 r. strona została odwiedzona 98 583 razy przez 74 461 internautów.



Administratorem wszystkich ww stron jest Wojciech Marciniak.



Poradnia stomatologiczna „Uśmiech malucha” - zabieg stomatologiczny w znieczuleniu ogólnym

Działalność gospodarcza

Prowadzona przez Fundację WHD działalność gospodarcza pozwala pozyskiwać dodatkowe środki finansowe na działalność statutową. W ramach działalności gospodarczej oferowane są usługi medyczne w dwóch poradniach – stomatologicznej i ultrasonograficznej.

Poradnia Stomatologiczna „Uśmiech Malucha”

Poradnia specjalizuje się w zabiegach sanacji jamy ustnej w znieczuleniu ogólnym. Zabiegi te wykonywane są u dzieci, które z różnych przyczyn nie są w stanie współpracować z lekarzem stomatologiem.

U dzieci posiadających orzeczenie o niepełnosprawności zabiegi wykonywane są w ramach kontraktu z NFZ, dzięki czemu rodzice nie ponoszą żadnych kosztów. Natomiast rodzice dzieci zdrowych płacą za wykonany zabieg na zasadach komercyjnych.

W 2014 roku Poradnia przyniosła zysk wysokości 490 811 zł.

Lekarze stomatolodzy:

Łukasz Adamczyk
Anna Bednarczyk
Grażyna Chwiłoc
Ewa Kasińska
Renata Pussta-Bijak

Lekarze anestezjodzy:

Iwona Bednarska-Żyto
Tomasz Dangel
Jerzy Grębski
Artur Januszaniec
Marcin Rawicz

Porównanie liczby zabiegów stomatologicznych w latach 2010-2014

Rok	Liczba zabiegów				
	2010	2011	2012	2013	2014
NFZ	538	554	550	534	563
Pacjenci komercyjni	103	104	96	108	100
Razem	643	658	646	642	663
Wpływy	1 762 612	1 847 914	1 746 653	1 760 696	1 812 612
Wydatki	1 323 295	1 514 292	1 250 627	1 235 632	1 321 801
Zysk (zł)	439 317	333 622	496 026	525 064	490 811

Zabiegi stomatologiczne u pacjentów WHD w latach 2010-2014

Rok	Liczba zabiegów				
	2010	2011	2012	2013	2014
Pacjenci WHD leczeni w klinice	4	4	4	4	5
Pacjenci WHD leczeni w domu	2	2	0	1	0

Poradnia USG „Agatowa”

Poradnia USG jest największym Referencyjnym Ośrodkiem Kardiologii Prenatalnej typu C. Badania echokardiograficzne płodów wykonywane są głównie w ramach kontraktu z NFZ (jest to największy kontrakt na tę procedurę w województwie mazowieckim), ale również komercyjnie. Do ogólnopolskiego rejestru patologii kardiologicznych u płodów w ubiegłym roku wprowadziliśmy dane 335 płodów z patologiami kardiologicznymi, co stanowi 47% wszystkich rozpoznanych w Polsce w 2014 roku (kod ośrodka LSF).

Dane z Ogólnopolskiego Rejestru Patologii Kardiologicznych u Płodów www.orpkp.pl

Kod ośrodka	Liczba pacjentów	
LSF	335	47.86%
PBU	134	19.14%
YBX	103	14.71%
UIS	25	3.57%
YGH	25	3.57%
HWQ	19	2.71%
GDX	16	2.29%
IMF	8	1.14%

Kontynuujemy program interwencyjnego leczenia płodów z wadami wrodzonymi serca we współpracy ze Szpitalem Bielańskim w Warszawie. W 2014 roku wykonaliśmy 6 plastyk balonowych zastawki aortalnej u 6 płodów, 3 plastyki balonowe zastawki płucnej, założyliśmy 4 stenty do przegrody międzyprzedsionkowej. Płody są kwalifikowane do zabiegów w Poradni USG Agatowa, a po ich wykonaniu monitorujemy wyniki. Zespół w składzie prof. Joanna Dangel, dr n. med. Marzena Dębska i lek. Adam Koleśnik jest jedynym w Polsce, który wykonuje interwencyjne zabiegi kardiologiczne u płodów. Zabiegi przeprowadzane są w Szpitalu Bielańskim w Warszawie.

Coraz sprawniej działa wieloośrodkowy i wielospecjalistyczny system opieki nad kobietami

ciężarnymi, u których nienarodzonych dzieci rozpoznano nieprawidłowości. Każda rodzina otrzymuje wyczerpującą informację dotyczącą rodzaju choroby, wskazań do wykonania dodatkowych badań (inwazyjnych cytogenetycznych, laboratoryjnych z krwi płodu, laboratoryjnych z krwi matki, rezonansu magnetycznego płodu). Podczas konsultacji wyjaśniane są możliwości leczenia dziecka, rokowanie okołoporodowe i odległe, zasady opieki okołoporodowej. W Szpitalu Klinicznym im. Ks. Anny Mazowieckiej działa Poradnia Patologii Ciąży, w której kobiety ciężarne ze stwierdzonymi patologiami u płodu objęte są opieką położniczą. Wszyscy rodzice z rozpoznanymi patologiami rokującymi niepomyślnie lub niepewnie zawsze umawiani są na konsultacje z kierownikiem Kliniki Neonatologii i Intensywnej Terapii Noworodka, w celu ustalenia postępowania okołoporodowego. Pacjentki spoza Warszawy są przyjmowane do szpitala około 38 tygodnia ciąży i w szpitalu oczekują na naturalny poród.

Na zasadach komercyjnych, przeprowadzane są badania USG ginekologiczne i położnicze, echokardiograficzne dzieci, USG dzieci i dorosłych, jak również konsultacje kardiologiczne u dzieci z zaburzeniami rytmu serca.

W 2014 roku na stażach indywidualnych przeszkolono:

- 8 lekarzy położników
- 1 lekarza kardiologa dziecięcego
- 3 lekarzy neonatologów

4 osoby korzystały z noclegu w siedzibie WHD.

Lekarze neonatolodzy i kardiolodzy odbywają staż zarówno w Poradni USG, jak i w Warszawskim Hospicjum dla Dzieci. Odbywają wizyty domowe u pacjentów z diagnostyki prenatalnej, którzy są w opiece domowej WHD.

W 2014 roku Poradnia USG „Agatowa” przyniosła zysk w wysokości 519 283 zł.

Poradnia USG jest nie tylko ośrodkiem usługowym, ale również prowadzi szeroką działalność szkoleniową i naukową.

Liczba badań wykonanych w Poradni USG w latach 2012-2014

Rok	2012	2013	2014
ECHO płodu	2226	2255	2732
dla NFZ	1893	1854	2158
komercyjne	333	701	574
Położnicze	1913	2587	2569
do 10 tygodnia	60	112	74
11-13.6 tygodni	582	714	645
od 14 tygodnia	1391	1761	1850
Ginekologiczne	60	86	111
Konsultacje kardiologiczne	582	692	628
dzieci – po diagnozie prenatalnej	119	140	219
dzieci – bez diagnozy prenatalnej	445	521	377
dzieci – zaburzenia rytmu serca (bez ECHO)	18	31	32
Konsultacje kardiochirurgiczne			77
USG ogólne	315	390	514
SUMA	5216	6310	6631

Patologie kardiologiczne diagnozowane u płodów w latach 2007-2014*

	2008	2009	2010	2011	2012	2013	2014
Wady serca	91	322	352	352	445	531	649
Zaburzenia rytmu serca	9	59	81	61	122	83	133
Wady innych narządów	b. d.	b. d.	b. d.	215	424	589	631

* od 2009 roku kontrakt z NFZ

Patologie kardiologiczne diagnozowane u płodów w latach 2007-2014*

	2008	2009	2010	2011	2012	2013	2014
Wpływy (zł)							
z badań	859 541	1 220 887	1 108 572	1 221 748*	1 356 665**	1 723 082	1 881 702
z kursów	82 050	97 400	163 900	177 464	55 744	103 900	39 300
suma	941 591	1 318 287	1 272 472	1 399 212	1 412 409	1 826 982	1 921 002
Wydatki (zł)							
na badania	692 183	1 092 220	1 070 776	1 079 757	1 075 781	1 222 096	1 395 111
na kursy	51 703	65 641	104 953	95 881	33 931	57 337	6 608
suma	743 886	1 157 861	1 175 729	1 175 638	1 109 712	1 279 433	1 401 719
Zysk (zł)							
z badań	167 358	128 666	37 796	141 990	280 884	500 986	486 591
z kursów	30 347	31 760	58 947	81 584	21 813	46 564	32 692
suma	197 705	160 426	96 743	223 574	302 697	547 549	519 283

*Dodano 22 862 zł, które NFZ wypłacił z opóźnieniem w 2012 r. za 2011 r.

** Odjęto 22 862 zł, które NFZ wypłacił z opóźnieniem w 2012 r. za 2011 r.



Poradnia USG „Agatowa” - badanie echo serca płodu

Lekarze

prof. dr hab. n. med. Joanna Szymkiewicz-Dangel

dr n. med. Anita Hamela-Olkowska

lek. med. Katarzyna Jalinik

lek. med. Adam Koleśnik

lek. med. Joanna Kuran-Ohde

dr. n. med. Monika Kowalczyk

lek. med. Aleksandra Kowalska

prof. dr hab. n. med. Bohdan Maruszewski

dr. n. med. Maria Miszczak-Knecht

lek. med. Anna Radzikowska

dr. n. med. Paweł Własienko

specjalista pediatrii i kardiologii

specjalista położnictwa i ginekologii

specjalista położnictwa i ginekologii

w trakcie specjalizacji z pediatrii

w trakcie specjalizacji z położnictwa

i ginekologii

specjalista pediatrii i kardiologii

dziecięcej

specjalista radiologii

specjalista kardiochirurgii dziecięcej

specjalista pediatrii i kardiologii

dziecięcej

specjalista ginekologii i położnictwa

w trakcie specjalizacji z genetyki

klinicznej

Pozostali pracownicy

Beata Petschl

mgr Iwona Tomczyk

Monika Kulesza

Joanna Pietrzak

pielęgniarka, sekretarka medyczna

elektrodiagnostyk-ultrasonografista

sekretarka medyczna

sekretarka medyczna



Szymon - podopieczny WHD z bratem

Sprawozdanie finansowe

AKTYWA		
Wyszczególnienie aktywów	Stan aktywów na 31.12.2013	Stan aktywów na 31.12.2014
A. Aktywa trwałe	4 899 245,39	5 124 998,55
I. Wartości niematerialne i prawne	28 612,70	44 074,71
II. Rzeczowe aktywa trwałe	4 870 632,69	5 080 923,84
III. Inwestycje długoterminowe	-	-
IV. Długoterminowe rozliczenia międzyokresowe	-	-
B. Aktywa obrotowe	5 249 517,72	5 152 435,09
I. Zapasy	102 128,03	119 700,26
II. Należności krótkoterminowe	352 490,39	393 266,73
III. Inwestycje krótkoterminowe	4 685 371,94	4 473 364,54
IV. Rozliczenie międzyokresowe kosztów	109 527,36	166 103,56
Suma bilansowa	10 148 763,11	10 277 433,64
PASywa		
Wyszczególnienie pasywów	Stan pasywów na 31.12.2013	Stan pasywów na 31.12.2014
A. Fundusz własny	9 430 813,99	9 291 906,41
I. Fundusz statutowy	9 611 344,17	9 430 813,99
II. Fundusz zasobowy	-	-
III. Fundusz rezerwowy	-	-
IV. Zysk (Strata) lat ubiegłych	-	-
VIII. Zysk /strata za rok obrotowy	-180 530,18	-138 907,58
B. Zobowiązania i rezerwy na zobowiązania	717 949,12	985 527,23
I. Zobowiązania długoterminowe	-	-
II. Zobowiązania krótkoterminowe	315 525,32	323 769,93
III. Fundusze specjalne	-	-
IV. Rozliczenia międzyokresowe	402 423,80	661 757,30
Suma bilansowa	10 148 763,11	10 277 433,64

WPLÝWY				
Wyszczególnienie wpływów	Działalność statutowa		Działalność gospodarcza	
	Opieka paliatywna	Stomatologia	USG	
Narodowy Fundusz Zdrowia	834 708,00	1 575 013,00	643 034,00	
Urząd Miasta St. Warszawy	57 182,93	-	-	
Usługi komercyjne	-	234 598,50	1 143 150,00	
Kursy USG dla lekarzy	-	-	39 300,00	
Darowizny rzeczowe: sprzęt medyczny, środki trwałe	17 970,67	-	-	
Ofiarodawcy prywatni i firmy	1 723 681,77	-	-	
Spadki*/**	-	-	-	
1% podatku na OPP	3 581 450,13	-	-	
Usługi, reklamy darowane	57 816,15	-	-	
Nawiązki sądowe	3 800,00	-	-	
Odsetki bankowe i pozostałe przychody	335 116,19	3 000,40	95 517,90	
Wpływy razem	6 611 725,84	1812 611,90	1 921 001,90	
WYDATKI				
Wyszczególnienie wpływów	Działalność statutowa		Działalność gospodarcza	
	Opieka paliatywna	Stomatologia	USG	
Leki, materiały opatrunkowe	447 147,42	125 903,60	-	
Drobny sprzęt medyczny	155 416,28	99 173,98	22 356,38	
Zasiłki dla rodzin	618 989,90	-	-	
Usługi medyczne	1 023 213,69	548 109,27	762 646,00	
Wynagrodzenia	2 494 620,98	304 472,16	348 742,16	
ZUS	420 771,17	38 684,45	41 209,13	
Świadczenia na rzecz pracowników	23 617,46	796,00	218,98	
Koszt eksploatacji samochodów	259 793,04	-	-	
Eksploatacja budynków	49 439,57	20 937,26	27 893,33	
Materiały biurowe i koszty bieżące	88 293,66	26 970,62	34 200,26	
Usługi obce	280 391,63	72 288,33	28 444,03	
Amortyzacja	354 683,52	49 587,14	117 312,59	
Pozostałe koszty	68 003,80	-	-	
Razem koszty opieki paliatywnej	6 284 382,12	-	-	
Informacja o działalności (w tym darowizna 57 8163,15 zł)	294 918,31	4 141,66	5 672,41	
Reklama 1%	475 038,53	-	-	
Kursy i konferencje	9 965,98	-	6 608,10	
Działalność naukowa	12 930,00	-	-	
Pomoc dla rodzin zmarłych dzieci	330 440,74	-	-	
Wydawnictwa i prenumeraty	22 233,53	-	-	
Stypendia dla stażystów	18 000	-	-	
Pomoc dla hospicjów:	-	-	-	
Tychy	71 562,07	-	-	
Gdańsk (Fundacja Pomorskie Hospicjum dla Dzieci)	97 930,26	-	-	
Gdańsk (Fundacja Pomorskie Dzieciom)	40 000,00	-	-	
Aparatura medyczna	-	16 200,00	-	
Pozostałe koszty	97 108,97	7 792,00	5 594,87	
Podatek	6 216,00	6 745,00	821,00	
Koszty razem	7 760 726,51	1 321 801,47	1 401 719,24	

*Środki trwałe otrzymane w 2014 r. w formie spadków:

1. Lokal użytkowy w Żyrardowie – 126 755 zł

2. Mieszkanie w Warszawie – 220 000 zł

Wartość ww. środków trwałych zaliczona jest proporcjonalnie do przychodów z tytułu darowizn rzeczowych.

**Środki trwałe otrzymane w 2014 r. w formie spadków i będące jeszcze w trakcie postępowania spadkowego:

1. Działka w Wesołej (spadek od osoby fizycznej)

2. Działki w Miedzeszynie (spadek od osoby fizycznej)

Rachunek zysków i strat

Wyszczególnienie aktywów	Stan aktywów na 31.12.2014	Stan aktywów na 31.12.2013
A. Przychody działalności statutowej	6 219 426,72	6 276 555,79
I. Składki określone statutem	-	-
II. Inne przychody określone statutem	6 219 426,72	6 276 555,79
B. Koszty realizacji zadań statutowych	5 286 324,45	5 113 675,82
C. Wynik finansowy działalności statutowej (A - B)	933 102,27	1 162 879,97
D. Przychody ze sprzedaży usług	3 635 095,50	3 500 120,00
E. Koszt sprzedaży usług	2 145 893,64	2 003 726,94
F. Zysk (Strata) na sprzedaży (D-E)	1 489 201,86	1 496 393,06
G. Koszty ogólnoadministracyjne działalności	2 862 582,14	2 781 782,58
I. W tym koszty działalności statutowej	2 298 863,36	2 274 487,18
H. Zysk (strata) na działalności statutowej i gospodarczej (C + D - E - G)	-440 278,01	-122 509,55
I. Pozostałe przychody operacyjne	172 453,08	193 648,95
a) w tym działalności statutowej	73 934,78	106 090,83
1. Zysk ze zbycia nie finansowych aktywów trwałych	-	8 802,64
a) w tym działalności statutowej	-	8 802,64
2. Dotacje	57 182,93	95 000,00
a) w tym działalności statutowej	57 182,93	95 000,00
3. Inne pozostałe przychody operacyjne	115 270,15	89 846,31
a) w tym działalności statutowej	16 751,85	2 288,19
J. Pozostałe koszty operacyjne	105 864,82	98 145,05
a) w tym działalności statutowej	105 864,82	98 145,05
1. Strata ze zbycia nie finansowych aktywów trwałych	2 346,51	-
a) w tym działalności statutowej	2 346,51	-
2. Aktualizacja wartości aktywów nie finansowych	-	-
a) w tym działalności statutowej	-	-
3. Inne pozostałe koszty operacyjne	103 518,31	98 145,05
a) w tym działalności statutowej	103 518,31	98 145,05
K. Zysk (Strata) na działalności operacyjnej (H + I - J)	-373 689,75	-27 005,65
a) w tym działalności statutowej	-1 397 691,13	-1 103 661,43
L. Przychody finansowe	256 677,35	19 842,53
a) w tym działalności statutowej	256 677,35	19 842,53
1. Dywidendy i udziały w zyskach	-	-
a) w tym działalności statutowej	-	-
2. Odsetki	9 802,37	19 842,53
a) w tym działalności statutowej	9 802,37	19 842,53
3. Zysk ze zbycia inwestycji	-	-
a) w tym działalności statutowej	-	-
4. Aktualizacja wartości inwestycji	-	-
a) w tym działalności statutowej	-	-
5. Inne/różnice kursowe	246 874,98	-
a) w tym działalności statutowej	246 874,98	-
Ł. Koszty finansowe	8 113,18	167 634,06
a) w tym działalności statutowej	591,18	167 634,06
1. Odsetki	8 113,18	63,63
a) w tym działalności statutowej	591,18	63,63
2. Strata ze zbycia inwestycji	-	-
a) w tym działalności statutowej	-	-
3. Aktualizacja wartości inwestycji	-	-
a) w tym działalności statutowej	-	-
4. Inne	-	167 570,43
a) w tym działalności statutowej	-	167 570,43
M. Zysk (strata) na działalności statutowej i gospodarczej (K+ L - Ł)	-125 125,58	-174 797,18
a) w tym działalności statutowej	-1 142 784,67	-1 251 452,96
N. Wynik zdarzeń nadzwyczajnych (N.1. - N.2.)	-	-
a) w tym działalności statutowej	-	-
1. Zyski nadzwyczajne	-	-
a) w tym działalności statutowej	-	-
2. Straty nadzwyczajne	-	-
a) w tym działalności statutowej	-	-
O. Zysk (Strata) brutto (M +/- N)	-125 125,58	-174 797,18
a) w tym działalności statutowej	-1 142 784,67	-1 251 452,96
P. Podatek dochodowy	13 782,00	5 733,00
R. Zysk (Strata) netto (O - P)	-138 907,58	-180 530,18

Wpływy od prywatnych ofiarodawców 2006 – 2014

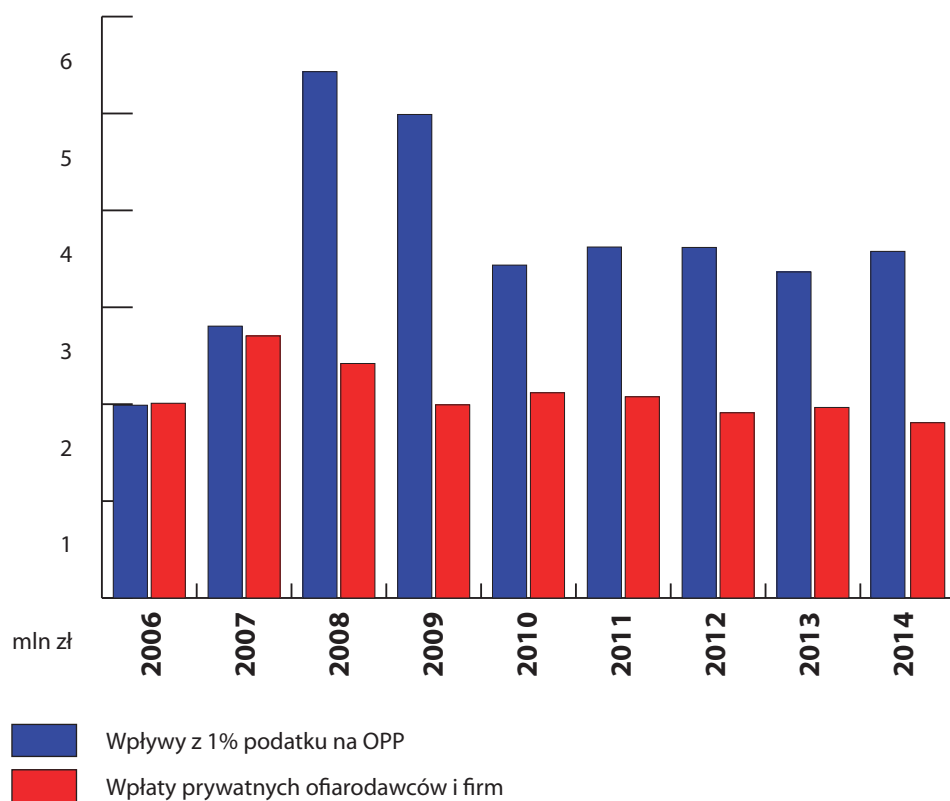

Struktura wpływów 2012 - 2014

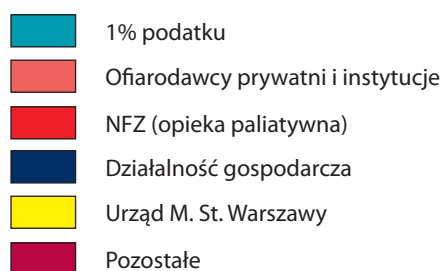
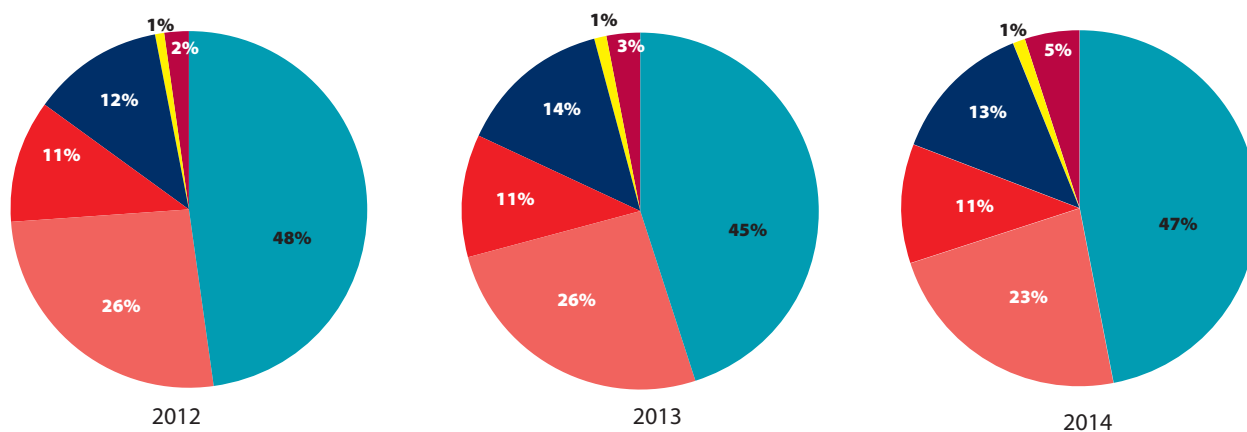

Rok	Wpływy z 1% podatku na OPP (zł)	Wpłaty prywatnych ofiarodawców i firm (zł)
2006	1 989 462	2 009 639
2007	2 805 477	2 704 152
2008	5 431 425	2 419 970
2009	4 989 887	1 993 229
2010	3 435 375	2 117 764
2011	3 622 032	2 076 416
2012	3 617 603	1 911 368
2013	3 364 664	1 966 280
2014	3 581 450	1 723 682*

*Kwota nie uwzględnia wartości środków trwałych otrzymanych w formie spadków:

1. Lokal użytkowy w Żyrardowie – 126 755 zł

2. Mieszkanie w Warszawie – 220 000 zł

Aktywa trwałe i obrotowe 1993 – 2014

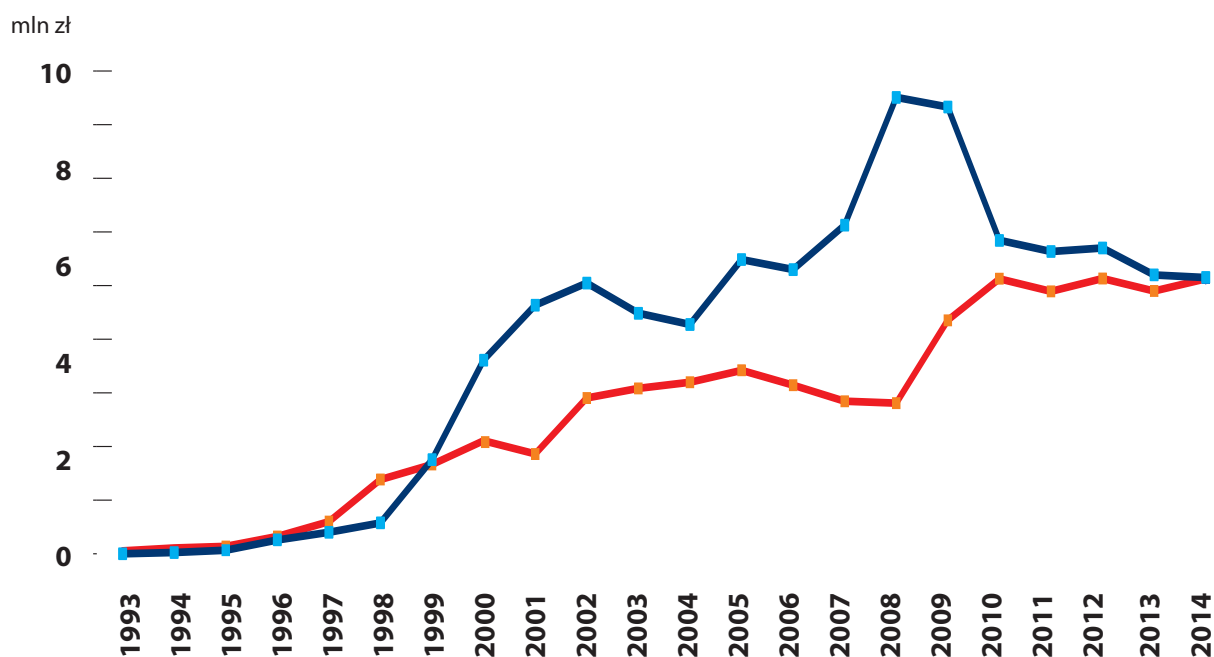

1993	1994	1995	1996	1997	1998	1999	2000	2001	2002	2003	2004	2005	2006
52589	108775	134505	321300	599870	1384705	1664980	2109178	1859246	2903730	3082752	3198037	3421494	3143076
0	21882	66203	259720	400088	576406	1755481	3609143	4634281	5046790	4483990	4274490	5486023	5297214

Aktywa trwałe

Majątek obrotowy

2007	2008	2009	2010	2011	2012	2013	2014
2842855	2808389	4352132	5128871	4892379	5132255	4900000	5124999
6127077	8508773	8329791	5842040	5635944	5701448	5200000	5152435

Aktywa trwałe 2014 – ponadto 346 755 zł (nieruchomości ze spadków).

OPINIA
NIEZALEŻNEGO BIEGŁEGO REWIDENTA

dla RADY FUNDACJI
WARSZAWSKIE HOSPICJUM DLA DZIECI

Przeprowadziliśmy badanie załączonego sprawozdania finansowego Fundacji Warszawskie Hospicjum dla Dzieci, z siedzibą w Warszawie, ul. Agatowa 10, na które składa się:

1. wprowadzenie do sprawozdania finansowego,
2. bilans sporządzony na dzień 31 grudnia 2014 roku, który po stronie aktywów i pasywów zamyka się sumą 10 277 433,64 PLN,
3. rachunek zysków i strat za rok obrotowy od 01 stycznia 2014 roku do 31 grudnia 2014 roku, wykazujący stratę netto w wysokości 138 907,58 PLN,
4. dodatkowe informacje i objaśnienia.

Za sporządzenie zgodnego z obowiązującymi przepisami sprawozdania finansowego odpowiedzialny jest Zarząd Fundacji.

Zarząd Fundacji jest zobowiązany do zapewnienia, aby sprawozdanie finansowe spełniało wymagania przewidziane w ustawie z dnia 29 września 1994 r. o rachunkowości (Dz. U. z 2013 r., poz. 330, z późn. zm.), zwanej dalej „ustawą o rachunkowości”.

Naszym zadaniem było zbadanie i wyrażenie opinii o zgodności z wymagającymi zastosowania zasadami (polityką) rachunkowości tego sprawozdania finansowego oraz czy rzetelnie i jasno przedstawia ono, we wszystkich istotnych aspektach, sytuację majątkową i finansową, jak też wynik finansowy Fundacji oraz o prawidłowości ksiąg rachunkowych stanowiących podstawę jego sporządzenia.

Badanie sprawozdania finansowego przeprowadziliśmy stosownie do postanowień:

- 1/ rozdziału 7 ustawy z dnia 29 września 1994 roku o rachunkowości,
- 2/ Krajowych Standardów Rewizji Finansowej, wydanych przez Krajową Radę Biegłych Rewidentów w Polsce,
- 3/ ustawy z dnia 06 kwietnia 1984 roku o fundacjach,
- 4/ ustawy z dnia 24 kwietnia 2003 roku o działalności pożytku publicznego i o wolontariacie,
- 5/ Rozporządzenia Ministra Finansów z dnia 23 grudnia 2004 roku w sprawie obowiązku badania sprawozdań finansowych organizacji pożytku publicznego.

Badanie sprawozdania finansowego zaplanowaliśmy i przeprowadziliśmy w taki sposób, aby uzyskać racjonalną pewność, pozwalającą na wyrażenie opinii o sprawozdaniu. W szczególności badanie obejmowało sprawdzenie poprawności zastosowanych przez jednostkę zasad (polityki) rachunkowości i znaczących szacunków, sprawdzenie – w przeważającej mierze w sposób wrywkowy – dowodów i zapisów księgowych, z których wynikają liczby i informacje zawarte w sprawozdaniu finansowym, jak i całościową ocenę sprawozdania finansowego.

Uważamy, że badanie dostarczyło wystarczającej podstawy do wyrażenia opinii.

Naszym zdaniem, zbadane sprawozdanie finansowe, we wszystkich istotnych aspektach:

- a) przedstawia rzetelnie i jasno informacje istotne dla oceny sytuacji majątkowej i finansowej Fundacji na dzień 31 grudnia 2014 roku, jak też jej wyniku finansowego za rok obrotowy od 01 stycznia 2014 roku do 31 grudnia 2014 roku,
- b) zostało sporządzone zgodnie z wymagającymi zastosowania zasadami (polityką) rachunkowości oraz na podstawie prawidłowo prowadzonych ksiąg rachunkowych,
- c) jest zgodne z wpływającymi na treść sprawozdania finansowego przepisami prawa.

Sprawozdanie z działalności Fundacji jest kompletne w rozumieniu art. 49 ust. 2 ustawy o rachunkowości, a zawarte w nim informacje, pochodzące ze zbadanego sprawozdania finansowego, są z nim zgodne.

.....

Anna Jędrzejewska

Biegły rewident nr ewid. 11718

Kluczowy biegły rewident przeprowadzający badanie w imieniu:

Kancelaria Biegłego Rewidenta

Anna Jędrzejewska

Podmiot uprawniony do badania sprawozdań finansowych nr ewid. 3537

03-995 Warszawa, ul. Ligustrowa 21E

Kancelaria Biegłego Rewidenta

Anna Jędrzejewska

03-995 Warszawa, ul. Ligustrowa 21E

tel./fax 22 769-72-36, kom. 0 695-750-803

REGON 142063915 NIP 521-199-05-39

Warszawa, dnia 18 marca 2015 r.

**Uchwała Rady Fundacji Warszawskie Hospicjum dla Dzieci
Nr 1 z dnia 25 marca 2015 r.**

„Uchwała Nr 1/150325

Rada Fundacji Warszawskie Hospicjum dla Dzieci, na podstawie § 9 pkt. 1 statutu, postanawia zatwierdzić sprawozdanie finansowe za rok 2014 oraz sprawozdanie z działalności Zarządu Fundacji w roku 2014.

Zysk z działalności gospodarczej w kwocie 1 010 093,09 zł Rada Fundacji przeznacza w całości na działalność statutową Fundacji, natomiast stratę z działalności statutowej pomniejszoną o zysk z działalności gospodarczej w wysokości 138 907,58 zł postanawia pokryć z funduszu statutowego Fundacji.”

Tomasz Dangel

Tomasz Dangel

Zofia Debreux

Zofia Debreux

Jerzy Grębski

Jerzy Grębski

Maria Jakubowska-Kujawińska

Maria Jakubowska-Kujawińska

Andrzej Kurkiewicz

Andrzej Kurkiewicz

Jerzy Nowak

Jerzy Nowak

Marcin Rawicz

Marcin Rawicz



Fundacja Warszawskie Hospicjum dla Dzieci
ul. Agatowa 10; 03-680 Warszawa
tel. (022) 678 16 11; tel. (022) 678 17 11; fax (022) 678 99 32
poczta@hospicjum.waw.pl; www.hospicjum.waw.pl