



Sprawozdanie

z działalności 2012

Fundacji Warszawskie Hospicjum dla Dzieci



organizacja pożytku publicznego

Fundacja Warszawskie Hospicjum dla Dzieci

ul. Agatowa 10
03-680 Warszawa
tel. (022) 678 16 11
tel. (022) 678 17 11
fax. (022) 678 99 32
poczta@hospicjum.waw.pl
www.hospicjum.waw.pl

Zarząd

Artur Januszaniec *prezes*
Ireneusz Kalisiak *wiceprezes*
Danuta Olton *wiceprezes*

Rada Fundacji

Tomasz Dangel *przewodniczący*
Zofia Debreux
Jerzy Grębski
Maria Jakubowska-Kujawińska
Jerzy Nowak
Marcin Rawicz

Konta bankowe

do wpłat w złotych:
33 1240 1082 1111 0000 0428 2080

do wpłat dewizowych:
72 1240 1082 1787 0000 0428 2110



Sprawozdanie z działalności 2012

Fundacji
Warszawskie
Hospicjum
dla Dzieci

Warszawa, 2013

Osoby zatrudnione

w 2012 roku w Fundacji Warszawskie
Hospicjum dla Dzieci

lek. med. Artur Januszaniec

dr n. med. Iwona Bednarska-Żytko
dr hab. n. med. Tomasz Dangel

lek. med. Katarzyna Marczyk
mgr Agnieszka Ćwiklik
Magdalena Karkowska
Maciej Mieszalo
Małgorzata Morawska
mgr Małgorzata Murawska
mgr Grażyna Niewiadomska
mgr Katarzyna Piaseczna
mgr Jolanta Słodownik
mgr Mirosława Ślęzak
Elżbieta Tokarska
Barbara Tokarz
Barbara Ważny
mgr Magda Jęczeń
mgr Robert Sobieszczyk
mgr Agnieszka Chmiel-Baranowska
ks. mgr Wojciech Gawryluk
Agnieszka Sokołowska
mgr Andrzej Falkowski
mgr Dorota Licau
Tomasz Jarzębski
Marta Kwaśniewska
Ireneusz Kalisiak
Wojciech Marciniak
Małgorzata Klimkiewicz
Danuta Olton
Katarzyna Jaworska-Marcjaniak
Barbara Kochańska
Alicja Oniszk
Konrad Wincenciak

*kierownik Niepublicznego Zakładu Opieki
Zdrowotnej WHD,
specjalista anestezjolog
specjalista anestezjolog
specjalista anestezjolog,
specjalista medycyny paliatywnej
specjalista chorób dziecięcych
pielęgniarka
pielęgniarka
pielęgniark
pielęgniarka
pielęgniarka, psycholog
pielęgniarka
pielęgniarka
pielęgniarka
pielęgniarka
pielęgniarka
fizjoterapeuta
fizjoterapeuta
psycholog
kapelan
pracownik biura
pracownik socjalny
pracownik socjalny
media manager
PR, pracownik socjalny
administracja, samochody
administracja, rozliczenia z NFZ, PR
administracja, wolontariat
główna księgowia
księgowia
sprzątaczk (1/2 etatu)
sprzątaczk
magazyn, prace porządkowe*

Lekarze
konsultanci

lek. med. Jacek Gorzkowski
dr n. med. Krystyna Kanigowska
dr n. med. Tomasz Kmieć
lek. med. Aleksandra Kowalska
lek. med. Iwona Olędzka
dr n. med. Szymon Pietrzak
dr n. med. Andrzej Sionek
dr hab. n. med. Joanna Szymkiewicz-Dangel
dr hab. n. med. Marek Woynarowski
lek. med. Beata Pacałowska
dr n. med. Ludmiła Bacewicz
dr n. med. Marcin Patrzalek

*chirurg
okulista
neurolog
radiolog
laryngolog
ortopeda
ortopeda
pediatra, kardiolog
pediatra
dermatolog
chirurg dziecięcy
alergolog*



Wolontariusze

W 2012 r. wolontariat aktywnie wspierał Fundację WHD. Wolontariusze pomagali 30 pacjentom i ich rodzinom. Wolontariusze odwiedzili podopiecznych Hospicjum 563 razy. Kilkunastu wolontariuszy zgłosiło gotowość pomocy wyłącznie w pracach biurowych, takich jak przygotowywanie i wysyłanie podziękowań dla darczyńców oraz przy akcjach promocyjnych, np. rozdawanie ulotek. Ponadto wolontariusze zaangażowali się w promowanie idei opieki paliatywnej podczas dużych imprez sportowych i okolicznościowych oraz w organizowanie zbiórek darów rzeczowych na rzecz podopiecznych WHD w swoich szkołach i miejscach pracy. Odbyło się 6 spotkań, na których wolontariusze mogli wymienić się doświadczeniami ze swojej pracy oraz porozmawiać z pracownikami hospicjum na temat opieki nad chorym dzieckiem, problemów jakie mogą się pojawić w trakcie sprawowania opieki oraz przeżywania żałoby.

Koordynator
pracy
wolontariatu

**Małgorzata
Klimkiewicz**

Najbardziej
aktywni
wolontariusze

**Aleksandra Albero
Anna Banasiewicz
Beata Burakowska
-Szczygielska
Aleksandra Ciesielska
Anna Ciesielska
Dorota Czańska-Szymczak
Piotr Czarnecki
Mirosław Dziekański
Jacek Filc-Nowakowski
Marta Granowska
Mateusz Jaczewski
Łucja Joppek
Karolina Kozłowska
Tomasz Linde
Małgorzata Lipert
Justyna Lipińska
Ewa Łacny**

**Anna Maciejewska
Magda Majtyka
Anastasiya Markovska
Zofia Marnic
s. Teofila Matusik
Monika Michalkiewicz
Anna Morawska
Magdalena Piętka
Marcin Pilipczuk
Aneta Piotrowska
Anna Siwek-Gadoś
Teresa Szymczyk
Joanna Wojciechowska
Piotr Wójcik
Żaneta Wróbel
Karolina Zadrozna
Katarzyna Zadrozna
Małgorzata Zdun
Marcin Zintek
Tomasz Ziomek**

W 2012 r. Fundacja
Warszawskie Hospicjum dla
Dzieci korzystała z pomocy
wolontariuszy działających
w następujących placówkach
oświatowych:

**Gimnazjum nr 141 im. mjr
Henryka Dobrzańskiego
w Warszawie, opiekun pani
Izabela Paterek**

**Gimnazjum nr 32 im. Adama
Asnyka w Warszawie, opiekun
pani Renata Wilczyńska**

**Niepubliczna Szkoła Podsta-
wowa nr 47 Fundacji Primus,
opiekun pani Anita Rakowska**

Ofiarodawcy – indywidualni

Wszystkim wymienionym poniżej ofiarodawcom oraz osobom, których nazwiska, z racji ograniczonej ilości miejsca, nie zmieściły się w tym sprawozdaniu – SERDECZNIE DZIĘKUJEMY!

Adamska Elżbieta	Bugajski Maciej	Dorszewski Michał
Adler Grażyna	Bukało Piotr	Drewicz Paweł
Adler Henryk	Bukat Dariusz	Drzewiccy Zbigniew i Danuta
Andres-Kikowicz Lidia	Bukato Grzegorz	Dudar Elżbieta
Andruszkiewicz Beata	Burakowska Izabela	Dunaj Agata
Antoniak Helena	Burd Aleksander	Dygdoń Przemysław
Arkuszevska Anna	Burzyński Jarosław	Dylągowa Hanna
Bachryj Mariusz	Butkiewicz Ewa	Dynowska Agnieszka
Bajerski Stefan	Buźniak Jan	Dynowska Justyna
Balas-Noszczyk Beata	Bzura Marek	Dziedzic R.
Balcer Łukasz	Cegłowska Joanna	Dziemba Adam
Bańkowski Łukasz	Chaciński Maciej	Dziemba Marianna
Barc Wanda	Chilewska Anna	Ewich-Wasilewska Joanna
Barczyńska Janina	Chlapiowski Krzysztof	Fiderek Wojciech
Barczyńska Katarzyna	Choiński Stanisław	Filipowicz Maciej
Bartoszewicz Artur	Chojnacka Krystyna	Firląg-Burkacka Ewa
Basak Włodzimierz	Chojnowska Emilia	Fortin Marguerite
Bedek Włodzimierz	Cholewiński Jacek	Frejlichowska Katarzyna
Bedelek Włodzimierz	Chosińska Daniela	Frontczak Elżbieta
Bednarek Elżbieta	Chuda Wiesława	Gadoś Katarzyna
Bekasiewicz Kamila	Chwistecka-Zgudka Zofia	Gadzała Artur
Bereda Andrzej	Cichosz Monika	Gajewicz Paweł i Magdalena
Bernady Krzysztof	Cieślawska Alina	Gajewski Antoni
Białkowska Monika	Cieślińska Anna	Gajowniczek Artur
Bielak Monika	Cymerys Arkadiusz i Małgorzata	Garbowski Krzysztof Artur
Bielińska Elżbieta	Cyndrowski Ziemowit	Gawart Marta
Bieniak Marta Justyna	Cywiński Zbigniew	Gawecka Agnieszka
Bieniaszewski Piotr	Czajka-Koczkodon Izabela	Giaro Tomasz
Biniewski Marian	Czapliński Paweł	Gizicki Marek
Bińkowski Robert	Czarnowska-Fenrych Ewa	Głapa Marek
Błasiak Lesław	Czernia-Lewandowska Beata	Głodkowska Joanna
Błaszczak Artur	Czerny Roman	Głowacki Radosław
Błaszczak Ewa	Czuba Jerzy	Głód Bogusław
Błaszczuk-Zawiła Marzena	Czubaszek Sławomir	Godlewska Iwona
Błażejewicz Tadeusz	Czyżyk Artur	Gołębiewski Marcin
Boboryko Adam	Dangel Tomasz	Gorzeń Dariusz
Bocheński Marek	Darowski Jacek	Gostkowski Krzysztof
Bochniarz Joanna	Dąbrowska Teresa	Goś Jacek
Borek Stanisław	Dąbrowski Andrzej	Gozdziejewski Piotr
Borkowska Stanisława	Dąbrowski Krzysztof	Góral Wiesław
Borys-Damiecka Barbara	Dej Małgorzata	Góralewicz Marta
Borzuchowska Katarzyna	Dembiński Marek	Górska Danuta
Bratkowski Andrzej	Deptuś Ewa	Grabarczyk Jan
Brodawka Elżbieta	Derdzikowska Tamara	Grabowski Krzysztof
Brykczyński Piotr	Derlacka Magdalena	Graniecki Maciej
Brzezińska Teresa	Derlacz Zbigniew	Grochowska Elżbieta
Brzozowska Maria	Deszczak Grzegorz	Gronet Ryszard
Brzozowski Jacek	Deuszkiewicz Michał	Gronowski Janusz
Budziszewski Andrzej	Dobrzyński Ludwik	Gruszczyński Marcin
	Dołęga Grzegorz	Gryglewska Alicja



Grykałowski Mirosław
 Grzegorzewska-Korzeniewska Krystyna
 Grzelak Paulina
 Grzyb Andrzej
 Grzybkowska Ewa
 Grzywacz Małgorzata
 Gumen Natalia
 Gutkowska Elżbieta
 Hajewska Anna
 Haman Maciej
 Haupe Ewa
 Hennig Stanisław
 Henschke Wojciech
 Herman-Iżycka Ewa
 Hoffman Dorota
 Hoffman Piotr Marian
 Horawa Andrzej
 Huras Wiesława Beata
 Ignatowicz Mariusz
 Iwanow Małgorzata
 Iżycka-Rączka Małgorzata
 Jabłońska Ewa
 Jackiewicz Wacława
 Jacukowicz Jan
 Jacukowicz Katarzyna
 Jagodziński Andrzej i Lech
 Jakóbczyk Grzegorz Kazimierz
 Jakubowski Marcin i Józef
 Janczyk Jan
 Janeczek Edyta
 Jankowska Elżbieta
 Janowska Agnieszka
 Janus Barbara i Sławomir
 Jaraczewska Maria
 Jaworski Maciej
 Jedynak Michał
 Jedynak Zbigniew
 Jelonek Robert
 Jezierski Bogumił
 Jędras Wiesław
 Jędrusik Paweł
 Jędryka Grzegorz

Józefowiczowie Krystyna i Edward
 Józwiak Liliana
 Józwiak Piotr
 Jungiewicz Marianna
 Jurkiewicz Jolanta
 Juszcakiewicz Wojciech
 Kaczorowska Aleksandra
 Kaczyńska Agnieszka
 Kaczyńska Głafira
 Kaczyński Sylwester
 Kakietek Łukasz
 Kaliński Maciej
 Kamecka Joanna
 Kamilla Zawadzka Halina
 Kamiński Michał
 Kamiński-Hass Janusz
 Kamont Mariusz
 Kania Małgorzata
 Kaplan Michael
 Kapuściński Anna
 Kapuza Michał
 Karczewska Elżbieta
 Karp Krystyna
 Karpińska Emanuela
 Kawa Michał
 Kerr Magdalena
 Kępa Henryk
 Kępczyńska Agnieszka
 Kępiński Marek
 Kierzek Robert
 Kijowska Elżbieta
 Kilian Ewa
 Kiljanek Andrzej
 Kisło Marian
 Klepka Krzysztof
 Klicki Krzysztof
 Klimczak Tomasz
 Klimkiewicz Agnieszka
 Kmity Wojciech
 Kobusiak-Prokopowicz Małgorzata
 Kobyłecka-Żmijewska Katarzyna
 Kocańda Stanisław

Koch Teresa
 Kochanowska Anna
 Kochanowski Łukasz
 Kochańska-Bernat Anna
 Kojdecka Elżbieta
 Kolasa Maria
 Komar Tatiana
 Komender Janusz i Jadwiga
 Komicz Tadeusz
 Komorowski Czesław
 Konieczna Anna
 Konopacka Liliana
 Konopska Liliana
 Kopczyńska Beata
 Korba Marzena
 Korzeniewska Monika
 Kosim Barbara i Bogdan
 Kossowska Janina
 Kostaniak Zbigniew
 Kot Marta
 Kotkowska-Bareja Hanna
 Kotowska Irena
 Kougan Maria
 Kowalczyk Małgorzata
 Kowalska Anna
 Kowalski Michał
 Kowalski Michał
 Kozarzewski Robert
 Kozielewicz Wiesław Danuta
 Kozłowska Elżbieta
 Kozłowski Marek
 Kozon Dawid
 Krajewski Tomasz
 Krawczyk Michał
 Krośnicka Alina
 Królikowska Ewa
 Kruczkowska Joanna
 Krupa Piotr
 Krystyna Wawer Izabela
 Krzyszewski Cezary
 Krzysztoforska Krystyna
 Książka Konrad

Kubel Beata	Matuszewski Krzysztof	Oracz Dariusz
Kubiak Adam	Matyka Andrzej	Ordon-Krzak Monika
Kubicki Artur	Mazur Tomasz	Oświecimska-Piasko Zuzanna
Kucharska Lidia	Mazurkiewicz Jerzy	Otachel Bartosz
Kufel Joanna	Mazurkiewicz Joanna	Owczarek Jacek
Kulesza Artur	Mianowski Paweł	Owczarek Magdalena
Kulesza Tomasz	Michalak Radosław	Owczarek Renata
Kulka Roman	Mickiewicz Monika	Ozdarska Elżbieta
Kunach Jarosław	Mielniczuk Wiesław	Pajchel Stanisław
Kunach Maria	Mieszkowski Krzysztof	Pałka Roman
Kunka Zbigniew	Mika Stanisław	Pałucki Jakub
Kuty Arkadiusz	Mikołuszko Jan	Pampuszko Maciej
Kuźma-Woźniak Anna	Milewska-Bobula Bogumiła	Pancewicz Katarzyna i Konrad
Kwapisz Henryk i Anna	Milewski Sławomir	Pankiewicz Jakub
Kwaśniewicz Marek	Mirek Jacek	Panowicz Lidia
Kwiatkowska Magdalena	Misiorna Barbara	Pańko Elżbieta
Kwieciński Dariusz	Modzelewska Danuta	Papaj Magdalena
Kwolek Krzysztof	Mokrzańska Małgorzata	Paprocki Bartosz
Lange Dorota	Mordzińska Maria	Parzyński Zenon
Laska Agata	Mossakowski Konrad i Beata	Patocka Małgorzata
Laskowska Ewa	Mościcka Lucyna	Pawlak Anna
Latkowski Robert	Mrozowska Wanda	Pawluk Alicja
Lazor Zofia	Mróz Mieczysława i Włodzimierz	Paziewski Michał
Leśniewska-Durawa Elżbieta	Muraszkiewicz Mieczysław	Paździerski Andrzej
Leśnik Czesław	Muszyńska Beata	Perek Katarzyna
Lewandowska Agnieszka	Muszyńska Dorota	Perz Henryka
Lewandowski Artur	Myciuk Jarosław	Peska-Formela Anna
Lewiccy Hanna i Stanisław	Myszak Aneta	Piaskowska-Szymańska Marta Patrycja
Liberadzka Paulina	Nagaj Maria	Piech Anna
Litwa Agnieszka	Namiota Andrzej	Piechowska Mirosława
Litwińska Elżbieta	Narkiewicz-Tarłowska Joanna	Pieńkowski Marek
Lorenc Michał	Narzyński Janusz	Pietrusiewicz Wanda
Lubach Barbara	Nasińska Maria Jolanta	Pietrzyk Grzegorz
Lubowska Anna	Nawrocki Sebastian	Pikiewicz Tomasz
Łabuś Dariusz	Nawrot Łukasz	Pikor Sylwester
Łabuś-Brzezińska Magdalena	Niedźwiecka Anna	Pikul Piotr
Łącki Krzysztof	Niziórski Marcin	Pindelska Izaśława
Łoszakiewicz Krystyna Janina	Nosowski Janusz	Piotrowski Adam
Ługowscy Tomasz i Małgorzata	Nowak Krystyna	Piotrowski Jarosław
Ługowski Tomasz	Nowak Przemysław	Piworun Ewa
Maciejak Małgorzata	Nowak Włodzimierz	Piwowar Beata
Maciesowicz Michał	Nowakowski Sławomir	Pizoń Piotr
Majewska Ewa	Nowicka Paulina	Płoszczyński Marek
Majsterek Teresa	Obidoski Piotr	Podolski Ireneusz
Makowiecka Wanda	Obielecka Elżbieta	Pola Beata
Makowski Jacek	Okońska Agnieszka	Polak Maciej
Malanowski Michał	Okoński Janusz	Polak Magdalena
Malczewska Marianna	Okurowska Zofia	Polkowska Małgorzata
Malewska Arleta	Olak Małgorzata	Popiel Maria
Malinowska Agnieszka	Olenderczyk Teresa	Popielski Kamil
Manicka Maria	Oliwińska Edyta	Porayska-Pomsta Barbara
Marchwiński Jerzy	Olkowicz-Paprocka Irena	Pospiech Włodzimierz
Markiewicz Włodzimierz	Olszańska Ewa	Przedpeński Paweł
Martyniuk Mikołaj	Olszewska Beata	Przepiórka Małgorzata
Martynowski Mieczysław	Olszewska Elżbieta	Przybylska Agnieszka
Matczak Janina	Olszewski Dariusz	Przygodzka Dorota
Matejek Ewa Bożena	Olszewski Henryk	Przyjemska Maria
Matusik Teresa	Olszewski Ryszard	Przyjemski Jan
Matuszewska Anna	Olsztyńska Anna	Pszczółkowska Maria



Puchalscy Grażyna i Leszek
 Pytlewski Dominik
 Raczyńska Joanna
 Raczyńska Krystyna
 Raczyńska Krystyna
 Radke Marcin
 Rafalska Wanda
 Rafalski Paweł
 Rajchert Włodzimierz
 Rajzner Tomasz
 Rawski Mariusz
 Rawski Tomasz
 Razyńska Krystyna
 Rażniak Waldemar
 Redzyna Grzegorz
 Regulska Elżbieta
 Rekowska Maria
 Reksnis Mieczysław
 Respond Ewa
 Rogaliński Marcin
 Rokosz Michał
 Rosik Jacek
 Rostkowski Rafał
 Rozkrut Paweł
 Rubinkiewicz Karol
 Ruciński Dariusz
 Rudzińska Wanda
 Rynio Roman
 Rynkiewicz Grzegorz
 Rytel Marzena
 Rzeżuchowska Grażyna
 Sabaj Mieczysław
 Sadowski Janusz
 Samulik Magdalena
 Sasin Grażyna
 Sawicz Małgorzata
 Scharf Anna
 Schinzel Andrzej
 Seliga Ewa
 Senko Irena
 Sęk Łukasz
 Siarkiewicz Rafał

Siemek Stanisław i Jadwiga
 Siemiatycka Elżbieta
 Siemienniak Barbara
 Siemiński Paweł
 Sienkiewicz Ryszard
 Siennicka-Otto Krystyna
 Sierpińska-Louer Magdalena
 Sikora Andrzej
 Sikorska-Bączek Renata
 Siólkowska Henryka
 Siwek Jerzy
 Siwik Teresa
 Skoczylas Ewa
 Skonieczna Urszula
 Skowrońska Beata
 Skrzypczak Magdalena
 Skutnik L.
 Slavikova Sona
 Słowińska Małgorzata
 Smoleńska Maria
 Smoleński Witold
 Smoluchowska Anna
 Sobczyńska Katarzyna
 Sobotka Piotr
 Sokół-Ilska Małgorzata
 Solarz Katarzyna
 Sora Agnieszka
 Sroczyńska Agnieszka
 Stanisław Studencki Wiesław
 Starzomska Rene
 Stasiak Tomasz
 Staszewska Janina
 Staszewski Bartłomiej
 Staszewski Michał
 Stawiarski Artur
 Stawowski Mariusz
 Steckiewicz Tadeusz i Ewa
 Stefanowska Lidia
 Stępień Mirosława
 Stężycka Anna
 Stolarczyk Anna
 Straus Grażyna

Stróżyk Agnieszka
 Struciński Paweł
 Struk Iwona
 Strychowski Jacek
 Stryczak Jolanta
 Strzelczyk Maria
 Strzelecki Wojciech
 Suchański Adam
 Suchocki Andrzej
 Sulich Robert
 Suszko Jarosław
 Synowiecki Wojciech
 Szafarczyk Maciej
 Szaflarska Danuta
 Szarek Tomasz
 Szcząchor Ewelina
 Szczepaniak Ewa
 Szczepanik Marek
 Szczepański Janusz
 Szczerbetka Zbigniew
 Szczygieł Bruno
 Szewc Dariusz
 Szklarz Monika
 Szklarzewicz Krzysztof
 Szląskiewicz Wojciech
 Szlązak Małgorzata
 Szmuniewska Maria
 Sznajder Elżbieta i Lech
 Szolc Ewa
 Szterner Adam
 Sztubecki Michał
 Sztzyber Damian
 Szukiewicz Marcin
 Szulc Ewa
 Szumowska-Rychter Magdalena
 Szuster Ewa
 Szustkowska Agnieszka
 Szwaj Małgorzata
 Szymanowski Marek
 Szymanowski Piotr
 Szymań Cezary
 Szymońska Jadwiga

Szypiłło Elżbieta
Ścisłowski Zbigniew
Ślusarski Łukasz i Barbara
Śniecikowska Beata
Święgosz Joanna
Tenerowicz Barbara
Tessar Janina
Tkaczyński Andrzej
Truszewski Grzegorz
Tuchorska Danuta
Turscy Ireneusz i Beata
Twardy Maciej
Umińska Elżbieta
Urbański Wiesław
Uzdowska Zofia
Użycki Dariusz
Walczak Marek
Warat Waldemar
Warchałowski Piotr
Wardziejewska Zenona
Warych Mariusz
Wasilewska Jolanta
Welezińska Ewa
Węgrzyniak Katarzyna
Węgrzynowska Ida
Wiącek Piotr
Wieczorek Małgorzata
Wieczorek Tobiasz
Wielebska Małgorzata
Wielgołaska Joanna

Wieprzkowicz Bohdan
Wieprzkowicz Irena
Wierzbiński Mirosław
Winiński Jan
Wiśniewski Jerzy
Wnorowski Bogdan
Wojciechowska Anna
Wojciechowska Karina
Wojewodzik Lech
Wojtczuk Tadeusz
Wojtenko Grzegorz
Wolska Hanna
Wolska Joanna
Wołowska Maria
Wośko Anna
Woźniak Grzegorz
Woźniak Marek
Woźniak Mariusz
Wójcik Krzysztof
Wójtuk Arkadiusz
Wyroba Elżbieta
Wyszkowska-Zysk Dorota
Wyszomierski Andrzej
Zabołotny Stanisław
Zaborowska Iwona
Zaborowski Piotr
Zacharczuk Beata
Zagórska Barbara
Zahorodny Paweł
Zajęc Krzysztof

Zakrzewska Małgorzata
Zakrzewski Józef
Zaleska Izabela
Zawadka Marcin
Zawadzka Karolina
Zdanowicz Katarzyna
Zdanowicz Maciej Jan
Zdanowska Barbara
Zielińska Joanna
Zielińska Magdalena
Zieliński Tadeusz
Ziembiński Zygmunt
Zienkiewicz Ewa
Zięba Cezary
Zimnoch Monika
Ziółkowska Agata
Ziółkowska-Bojanowska Joanna
Zonn Lidia
Zwoliński Mariusz
Zyluk Agnieszka i Leszek
Żaboklicka-From Ewa
Żarnowski Janusz
Żaryn-Jankowska Anna
Żbikowski Jacek
Żero Andrzej
Żołądź Maria
Żórawska-Żuk Jadwiga
Żytkiewicz Tomasz



Ofiarodawcy – firmy i instytucje

Wszystkim wymienionym poniżej firmom i instytucjom oraz tym ofiarodawcom, których z racji ograniczonej ilości miejsca nie zdołaliśmy tutaj wymienić – SERDECZNIE DZIĘKUJEMY!

ABBOTT Laboratories Poland
 ABC – Anna Bolcskei
 Aktivmed 24
 ALTUS Towarzystwo Funduszy Inwestycyjnych S.A.
 Auto Mechanika
 Auto Technika
 Aviva Tor Umowa 44/2012
 Baker and McKenzie Krzyżowski i Wspólnicy S. komandytowa
 Bank PEKAO SA
 Bar Uniwersalny
 Bartex – Małgorzata Byliniak
 Biuro Proj-Badaw Dróg i Mostów Transprojekt Warszawa
 BPS SA O/R w Warszawie
 BZ WBK - AVIVA TUO s.a.
 Centrum Duszpasterstwa Archidiecezji Warszawskiej
 Centrum Komunikacji Społecznej
 Centrum Nauki Języków Obcych – Izabela Kędzierska
 Cerkom
 Chimide Polska sp. z o.o.
 CSR Consulting – Małgorzata Greszta
 Czara – Agnieszka Czarnecka
 DANJE-POLYMER Sp. z o.o.
 De Soto

Drukarnia DRUKOBA
 Dwt Logistics
 Elipsoida Geodezyjna Obsługa Inwestycji – Andrzej Łoniewski
 Elplyt – Sylwester Giermaz
 Euro-Pegaz
 FHU CERKOM
 Firma Simes
 Frati Sp. Z O.O.
 FRATI sp. z o.o.
 Fundacja BGŻ
 Fundacja Dać Szansę
 Fundacja dzieciom Zdążyć z pomocą
 GALECO Biuro Tech. Hnd.
 Gimnazjum Jabłonna ul. Szkolna 2
 Gimnazjum nr 73 w Warszawie
 Gimnazjum nr 9 W Warszawie
 GRAWITA – Witold Olszaniecki
 Hogan Lovells
 I-igraf Poligrafia – Stanisław Kubiak
 Indywidualna Kancelaria Adwokacka
 INSTAL-NiKA – Wojciech Sokołowski
 Instytut Badań Literackich PAN
 Integros – Krzysztof Musiaka
 Interlin
 Inteza
 JJM Sp. z o.o.

Kabis Wojtczuk
 Kancelaria Adwokacka – Jacek Żbikowski
 Kancelaria Adwokacka – Justyna Ole
 Kancelaria Adwokacka – Małecki & Rychłowski
 Kancelaria Adwokacka – Rychłowski & Urbański
 Kancelaria Adwokacka Adwokat
 Kancelaria Adwokacka Małecki
 Kancelaria Adwokacka Ole
 Kancelaria Adwokacka Patocka
 Kancelaria Adwokacka Rychłowski
 Kancelaria Adwokacka Warat
 Kancelaria Adwokacka Żbikowski
 Kancelaria Janeczek Edyta
 Kancelaria Radcy Prawnego – Ewa Kurowska-Tober
 Kancelaria Radcy Prawnego Janeczek
 Kancelaria Radcy Prawnego Kurowska
 Kimberly Clark
 Kimberly Clark sp. z o.o.
 Klub Byłych Więźniarek Obozu Koncentracyjnego RAVENSBRUK
 Komitet Rodzicielski przy Zespole Szkół nr 40 im. Stefana Starzyńskiego w Warszawie

Liceum im. Kochanowskiego w Warszawie	Quality All Development Fundusz Kapitałowy S.A.	Szkoła Podstawowa nr 343 im Matki Teresy z Kalkuty w Warszawie
Liceum im. Reytana w Warszawie	Rada Rodziców Skł.Nr 46	Szkoła Podstawowa Nr 343 w Warszawie
Liceum Ogólnokształcące nr XXI im. Kołłątaja w Warszawie	RAVIMED Sp. Z o.o.	Szkoła Podstawowa Nr 47 w Warszawie
Mast Office – Maciej Stachowicz	RBS N.V. S.A.	Szkoła Podstawowa Nr 69 w Warszawie
Maya-Artis – Maja Kornacka	RIM Systems – Roman Kostro	Szkoła Podstawowa Nr 7 w Legionowie
Mccconnell – Małgorzata Folfoszyńska	Royal Bank Of Scotland	Szkoła Podstawowa Nr 82 kl. IIIa w Warszawie
Mech. Poj. Aso Peugot – P. Niedziółka	RWE Polska SA	Terex
Media Direction SP. Z O.O.	Salidarność	The American School of Warsaw
Mind Attack Media s.c.	Sawa Cash	Tulipan Life – Piotr Kobylański
Młodzież Domu na Trakcie	SCANIA Polska S.A.	UNIPA – Jarosław Janus
MULTISCHOOL sp. z o.o.	Simes – Michał Sioma	URS Polska sp. z o.o.
Niepubliczne Przedszkole Iskierka w Ursusie	Spółdzielnia Mieszkaniowa Kolonia Kasprzaka	Urząd Patentowy RP
Niepubliczne Przedszkole Smerf w Warszawie	Starlink Sp. Z O.O.	Vaderstad sp.z o.o.
Niepubliczne Przedszkole. nr 74 W Warszawie	Startek-Examiner – Marek Szpanowski	WODNIK – Krzysztof Prędoła
Orlen gaz BP – Olechowski	Stil-Sil Bis	Wydawnictwo Podatkowe Gofin
Papierowy Świat – Agnieszka Czarnecka	Stowarzyszenie Kupców	Wyższa Szkoła Filologiczna we Wrocławiu
Parafia Chrystusa Króla w Warszawie	Stowarzyszenie Stolarzy Polskich	Zakłady Piekarskie Oskroba
PIB EBEJOT SP. Z O O. SP. Kom.-Akc.	Studio Spark – Agnieszka Galoch	Zarząd Spółdzielczych Ogródków Działkowych
Pkf Consult	Świetlica Szkoły Podstawowej Nr 227 w Warszawie	Zespół Szkół Nr 16 STO w Warszawie
Poli-Graf	Szkoła Językowa Startrek	Zespół Szkół Nr 49 Warszawa
Poli-Graf – Grażyna Maluchnik	Szkoła nr 4 w Słomczynie	Zespół Szkół w Łazach
Pośrednictwo Handlowe – Marcin Sabaj	Szkoła Podstawowa Komorów	
Przedszkole Integracyjne nr 5 w Legionowie	Szkoła Podstawowa Nr 105 w Warszawie	
	Szkoła Podstawowa Nr 225 w Warszawie	



Pacjenci

W 2012 roku Warszawskie Hospicjum dla Dzieci opiekowało się 65 pacjentami w wieku od 13 dni do 37 lat. Przyjęto 33 nowych pacjentów, pozostałą grupę stanowili pacjenci z lat ubiegłych. W ciągu roku zmarło 25 (38%) pacjentów, a 9 (14%), dzięki ustabilizowaniu się stanu zdrowia, zostało wypisanych pod opiekę lekarza pierwszego kontaktu.

W porównaniu z rokiem 2011 liczba podopiecznych była w 2012 r. mniejsza (68 vs 65) mniejsza też była ogólna liczba osobodni leczenia (11 161 vs 10 343). Średnia liczba dni leczenia jednego pacjenta była w porównaniu z rokiem 2011 o 5 mniejsza (164 vs 159).

Większość pacjentów (45 osób, tj. 69%) mieszkało poza Warszawą.

Liczba dzieci z chorobami nowotworowymi wynosiła 8 i stanowiła 12% wszystkich pacjentów

Pacjenci WHD w 2012 roku

Lp.	Pacjent	Miejsce zamieszkania	Wiek (lata)	Rozpoznanie	Data przyjęcia	Czas opieki (dni)	Data zgonu (Z) wypisu (W)
1	A. T.	Warszawa	6 mies.	Aberracja chromosomowa	2011-12-20	154	2012-05-21 [Z]
2	B. J.	Warszawa	6 mies.	Choroba nowotworowa	2012-06-13	119	2012-10-09 [Z]
3	B. K.	63 km od W-wy	14 lat	Aberracja chromosomowa	2008-01-04	1824	
4	B. J.	Warszawa	29 dni	Aberracja chromosomowa	2012-10-22	16	2012-11-06 [Z]
5	B. W.	113 km od W-wy	1 lat	Encefalopatia niedotlenieniowo-niedokrwienne	2012-04-03	273	
6	B. H.	Warszawa	2 lat	Aberracja chromosomowa	2010-10-01	823	
7	B. P.	62 km od W-wy	20 lat	Dziecięce porażenie mózgowe	2006-02-24	2285	2012-05-27 [Z]
8	C. S.	14 km od W-wy	8 lat	Nowotwór złośliwy pnia mózgu	2011-12-08	83	2012-02-28 [Z]
9	F. K.	80 km od W-wy	13 dni	Aberracja chromosomowa	2012-05-11	7	2012-05-17 [Z]
10	G. H.	Warszawa	1 lat	Dysplazja oskrzelowo-płucna	2012-03-26	281	
11	G. A.	Warszawa	18 lat	Mózgowe porażenie dziecięce	2011-01-22	367	2012-01-23 [W]
12	H. M.	Warszawa	17 lat	Podostra martwicząca encefalopatia	2010-05-27	621	2012-02-06 [Z]
13	J. A.	61 km od W-wy	3 lat	Dziecięce porażenie mózgowe	2012-01-30	337	

14	J. J.	49 km od W-wy	2 lat	Aberracja chromosomowa	2011-01-10	722	
15	J. B.	76 km od W-wy	6 lat	Aberracja chromosomowa	2012-08-04	150	
16	K. A.	78 km od W-wy	1 lat	Aberracja chromosomowa	2012-12-10	22	
17	K. A.	18 km od W-wy	4 lat	Encefalopatia niedotlenieniowo-niedokrwienna	2012-09-26	97	
18	K. M.	42 km od W-wy	18 lat	Dziecięce porażenie mózgowe	2010-09-14	808	2012-11-29 [Z]
19	K. J.	40 km od W-wy	11 mies.	Zespół wad wrodzonych	2012-02-10	313	2012-12-18 [W]
20	K. M.	80 km od W-wy	8 lat	Nowotwór złośliwy mózgu	2012-01-25	15	2012-02-08 [Z]
21	K. K.	100 km od W-wy	2 mies.	Aberracja chromosomowa	2011-12-30	62	2012-02-29 [Z]
22	K. H.	Warszawa	1 mies.	Aberracja chromosomowa	2012-05-09	10	2012-05-18 [Z]
23	K. P.	96 km od W-wy	1 lat	Wrodzona wada mózgu	2012-08-06	148	
24	K. M.	Warszawa	17 lat	Dziecięce porażenie mózgowe	2012-02-08	328	
25	L. A.	Warszawa	5 mies.	Wrodzona wada mózgu	2012-02-28	64	2012-05-01 [W]
26	Ł. G.	24 km od W-wy	37 lat	Dystrofia mięśniowa	2001-05-25	4239	
27	M. P.	76 km od W-wy	15 lat	Choroba neurodegeneracyjna	2008-08-29	1520	2012-10-26 [Z]
28	M. A.	Warszawa	9 lat	Wodogłowie wrodzone	2011-01-27	347	2012-01-08 [Z]
29	M. J.	Warszawa	13 lat	Choroba metaboliczna	2004-11-08	2976	
30	N. A.	57 km od W-wy	18 lat	Nowotwór złośliwy mózgu	2011-11-30	37	2012-01-05 [Z]
31	N. Ł.	17 km od W-wy	15 lat	Rdzeniowy zanik mięśni	1999-07-07	4927	
32	N. N.	Warszawa	1 lat	Aberracja chromosomowa	2012-12-04	28	
33	O. P.	78 km od W-wy	7 lat	Nowotwór złośliwy mózgu	2012-09-24	8	2012-10-01 [Z]
34	O. M.	63 km od W-wy	2 lat	Przepuklina oponowo-rdzeniowa	2011-04-11	631	
35	O. R.	63 km od W-wy	3 lat	Wrodzona wada serca	2011-04-19	623	
36	O. O.	45 km od W-wy	2 lat	Dziecięce porażenie mózgowe	2012-07-17	64	2012-09-18 [W]
37	P. M.	Warszawa	3 mies.	Zespół wad wrodzonych	2012-12-11	21	
38	P. B.	23 km od W-wy	3 mies.	Zamartwica urodzeniowa	2011-11-03	64	2012-01-05 [W]
39	P. N.	102 km od W-wy	8 mies.	Aberracja chromosomowa	2011-10-13	193	2012-04-22 [Z]
40	P. F.	19 km od W-wy	2 lat	Encefalopatia	2011-04-13	629	
41	P. K.	Warszawa	10 lat	Nowotwór złośliwy mózgu	2012-06-02	26	2012-06-27 [Z]
42	R. P.	98 km od W-wy	3 lat	Encefalopatia	2010-05-28	767	2012-07-02 [Z]
43	R. S.	6 km od W-wy	1 lat	Rdzeniowy zanik mięśni	2012-12-06	26	
44	R. A.	78 km od W-wy	14 lat	Nowotwór złośliwy nadnerczy	2012-10-10	13	2012-10-22 [Z]
45	S. M.	17 km od W-wy	1 mies.	Wrodzona wada serca	2012-04-03	36	2012-05-08 [Z]
46	S. Z.	24 km od W-wy	8 lat	Choroba metaboliczna	2006-06-09	2038	2012-01-06 [Z]
47	S. M.	Warszawa	5 mies.	Inne hipoglikemie	2012-02-23	5	2012-02-27 [W]
48	S. A.	115 km od W-wy	2 mies.	Aberracja chromosomowa	2011-12-21	44	2012-02-02 [W]
49	S. J.	Warszawa	6 mies.	Zespół wad wrodzonych	2011-09-15	125	2012-01-17 [Z]
50	S. J.	57 km od W-wy	8 mies.	Zespół wad wrodzonych	2011-07-22	195	2012-02-01 [W]
51	S. A.	12 km od W-wy	2 mies.	Zespół wad wrodzonych	2012-01-09	34	2012-02-11 [Z]
52	S. M.	Warszawa	3 lat	Aberracja chromosomowa	2011-07-06	545	
53	S. I.	Warszawa	10 mies.	Encefalopatia niedotlenieniowo-niedokrwienna	2012-05-25	221	
54	S. K.	91 km od W-wy	18 lat	Dziecięce porażenie mózgowe	2012-03-16	291	
55	S. A.	84 km od W-wy	11 lat	Choroba neurodegeneracyjna	2008-10-30	1399	2012-08-28 [W]
56	Ś. B.	33 km od W-wy	7 lat	Aberracja chromosomowa	2010-05-19	958	
57	Ś. M.	12 km od W-wy	2 lat	Cytomegalia wrodzona	2012-12-31	1	
58	T. J.	94 km od W-wy	11 lat	Zespół wad wrodzonych	2012-03-03	304	
59	T. M.	69 km od W-wy	11 lat	Dziecięce porażenie mózgowe	2012-03-13	294	
60	T. M.	Warszawa	12 lat	Dziecięce porażenie mózgowe	2012-12-12	5	2012-12-16 [Z]
61	W. A.	61 km od W-wy	3 lat	Encefalopatia niedotlenieniowo-niedokrwienna	2012-04-06	270	
62	W. A.	68 km od W-wy	16 lat	Zespół wad wrodzonych	2009-09-28	1191	
63	Z. K.	77 km od W-wy	5 lat	Dziecięce porażenie mózgowe	2010-08-14	517	2012-01-12 [Z]
64	Z. D.	95 km od W-wy	4 lat	Nowotwór złośliwy tkanki łącznej	2012-12-28	4	
65	Z. M.	79 km od W-wy	19 lat	Choroba neurodegeneracyjna	2001-04-24	4270	



Hospicjum perinatalne

Współpraca ze szpitalami

Fundacja Warszawskie Hospicjum dla Dzieci podpisała porozumienia o współpracy z następującymi szpitalami:

1. Szpitalem Bielańskim im. Ks. Jerzego Popiełuszki SPZOZ – porozumienie z dnia 19 marca 2012 r.
2. Szpitalem Klinicznym im. Dzieciątka Jezus w Warszawie – porozumienie z dnia 18 września 2012 r.

Na mocy zawartych porozumień pacjentki ww. szpitali „w przypadku stwierdzenia przez lekarza prowadzącego konieczności przeprowadzenia prenatalnej konsultacji psychologicznej, zostaną skierowane do Fundacji i otrzymają niezbędną pomoc psychologiczną w tym zakresie”.

Konsultacje psychologów w ramach hospicjum perinatalnego

Placówka kierująca	Liczba konsultacji
Poradnia USG Agatowa	77
Szpital Bielański im. Ks. Jerzego Popiełuszki	25
Szpital Kliniczny im. Dzieciątka Jezus	14
Razem	116

Psycholodzy:

mgr **Agnieszka Chmiel-Baranowska**

mgr **Grażyna Niewiadomska**

Statystyki WHD

Wydatki poniesione na opiekę nad pacjentami WHD w latach 2007-2012

	2007	2008	2009	2010	2011	2012
Wydatki na opiekę (bez amortyzacji, w zł)	3 507 322	3 937 359	4 380 615	4 892 175	5 090 822	5 651 482*
Łączna liczba dni opieki	10 514	11 133	10 699	10 983	11 161	10 343
Koszt jednego dnia opieki	334	354	409	445	453	546

* Wzrost wydatków na opiekę paliatywną w 2012 r. związany jest z:

1. wzrostem kosztów materiałowej pomocy medycznej dla pacjentów
2. wzrostem kosztów eksploatacji samochodów
3. zmianą uposażeń pracowników etatowych Hospicjum przeprowadzoną we wrześniu 2011 r. czego efekt finansowy został uwidoczniiony w 2012 r. oraz powrotem do pracy trzech pracowników z urlopow wychowawczych

Zestawienie danych dotyczących opieki prowadzonej przez WHD w latach 2007-2012

	2007	2008	2009	2010	2011	2012
Liczba pacjentów leczonych w ciągu roku	71	69	65	74	68	65
Pacjenci z chorobami nowotworowymi	13	7	12	14	12	8
Pacjenci z chorobami nienowotworowymi	58	62	53	60	56	57
Pacjenci mieszkający w Warszawie	29	22	18	25	18	20
Pacjenci mieszkający poza Warszawą	42	47	47	49	50	45
Liczba zgonów	22	21	21	33	26	25
Łączna liczba dni opieki nad chorymi	10 514	11 133	10 699	10 983	11 161	10 343
Średnia liczba chorych w tym samym czasie	28,8	30,4	29,3	30,1	31	28
Średnia miesięczna liczba wizyt etatowych pracowników WHD w domach chorych*	385	380	359	394	371	384
Średnia miesięczna liczba wizyt etatowych pracowników WHD przeliczeniu na jednego chorego*	13,4	12,5	12,3	13,1	12	14
Liczba zatrudnionych pielęgniarek	9	9	10	11	11	12
Średnia liczba pacjentów przypadających na jedną pielęgniarkę w tym samym czasie	3,2	3,4	2,9	2,7	2,8	2,4
Liczba spotkań grupy wsparcia w żałobie dla rodziców	43	42	39	41	42	43

* Bez uwzględnienia wizyt wolontariuszy

Źródła finansowania opieki nad pacjentami WHD w latach 2007 -2012

	2007		2008		2009		2010		2011		2012	
NFZ	521 248	15%	110 488*	3%	805 448	18%	835 768	17%	827 287	16%	795 872	14%
Samorządy	100 000	3%	131 111	3%	150 000	4%	150 000	3%	67 292	1%	95 000	2%
Prywatni ofiarodawcy	2 886 074	82%	3 695 760	94%	3 451 320	78%	3 906 407	80%	4 196 243	83%	4 760 610	84%
Razem	3 507 322	100%	3 937 359	100%	4 406 768	100%	4 892 175	100%	5 090 822	100%	5 651 482	100%

* Z powodu zbyt niskiej stawki zaproponowanej przez NFZ (56,40 zł/osobodzień) w okresie od marca do grudnia 2008 r. Fundacja WHD nie miała podpisanego z NFZ kontraktu na świadczenie usług w hospicjum domowym dla dzieci.



Ocena jakości

opieki paliatywnej przez rodziców zmarłych pacjentów

Ankieta

Miesiąc po śmierci dziecka wysyłany jest do rodziców list z prośbą o wypełnienie ankiety oceniającej pracę Hospicjum. Otrzymane odpowiedzi omawiane są później przez zespół pracowników, a wyciągnięte wnioski pozwalają w przyszłości lepiej organizować pracę WHD.

Wzór ankiety dostępny jest na stronie internetowej www.hospicjum.waw.pl w dziale >>Biblioteka<< zakładka >>Psychologia<<.

W roku 2012 zmarło 25 pacjentów WHD. Ankiety zostały wysłane do 22 rodzin, gdyż troje dzieci było pod opieką krócej niż 7 dni. Otrzymałiśmy 29 ankiet – 16 od matek i 13 od ojców.

Na pytanie: „**Jak ocenia Pan/Pani wstępną (pierwszą) rozmowę z pracownikami hospicjum?**” 23 osoby odpowiedziały: „informacja o opiece hospicyjnej była przekazana w sposób zrozumiały”, 9 osób: „uspokoilem(am) się”, 4 osoby: „byłem(am) zbyt zdenerwowany(a) i nie pamiętam tej rozmowy”, 3 osoby: „zwiększył się mój niepokój”.

Na pytanie: „**Jak ocenia Pan/Pani materiały informacyjne hospicjum?**” 22 osoby odpowiedziały: „pomogły mi zrozumieć na czym polega opieka hospicyjna”, 12 osób: „pomogły w dalszej współpracy z hospicjum”, 1 osoba: „uważam, że były mi niepotrzebne”, 1 osoba: „zwiększyły mój niepokój”.

Na pytanie: „**Jakie oczekiwania wiązała Pan/Pani z opieką hospicyjną?**” 25 osób odpowiedziało: „otrzymamy pomoc medyczną”, 21 osób: „zmniejszy się nasza bezradność jako opiekunów”, 18 osób: „otrzymamy wsparcie psychiczne”, 16 osób: „dziecko będzie czuło się bezpiecznie”, 15 osób: „otrzymamy wsparcie duchowe”, 14 osób: „dziecko nie będzie cierpiało”, 6 osób: „otrzymamy pomoc materialną”, 6 osób: „hospicjum pomoże w załatwieniu formalności po śmierci dziecka”.

Na pytanie: „**Jak ocenia Pan/Pani częstotliwość wizyt pracowników hospicjum?**” 25 osób odpowiedziało: „częstotliwość wizyt była odpowiednia”, 3 osoby: „wizyty były zbyt rzadkie”, 1 osoba: „wizyty były zbyt częste”, 1 osoba napisała, że „na początku wizyty były zbyt częste, później odpowiednio”.

Na pytanie: „**Jak ocenia Pan/Pani instruktaż dotyczący opieki nad dzieckiem udzielany przez lekarzy i pielęgniarki z hospicjum?**” 28 osób odpowiedziało: „wystarczający”, a 1 osoba: „niewystarczający”.

Na pytanie: „**Jak ocenia Pan/Pani koszty finansowe ponoszone w związku z opieką nad dzieckiem w domu?**” 16 osób odpowiedziało: „przekraczały nasze możliwości, właściwa opieka była możliwa dzięki pomocy finansowej hospicjum”, a 13 osób odpowiedziało: „nie przekraczały naszych możliwości”.

1. Odpowiedź udzielona przez dwie rodziny; u pierwszego dziecka w trwającym 522 okresie opieki pracownicy hospicjum odbyli 139 wizyt (2 wizyty tygodniowo); u drugiego dziecka opieka trwała 110 dni, pracownicy hospicjum odbyli 64 wizyty (4 wizyty tygodniowo).
2. Opinia ojca. Matka dziecka uznała obecność pielęgniarki za pomocną.

Na pytanie: **„Co było dla Pana/Pani najtrudniejsze podczas opieki nad dzieckiem w domu?”** otrzymaliśmy następujące odpowiedzi: bezsilność (16 osób), lęk (13 osób), opanowanie bólu i innych objawów (9 osób), moje własne wyczerpanie psychiczne (8 osób), moje własne wyczerpanie fizyczne (6 osób), moja własna nieumiejętność sprawowania opieki (6 osób), rozmowy z pozostałymi dziećmi (4 osoby), organizacja życia rodziny (4 osoby), kryzys wiary w Boga (3 osoby), współdziałanie z małżonkiem (3 osoby) rozmowy z chorym dzieckiem (3 osoby), poczucie uwięzienia w domu (2 osoby).

Na pytanie: **„Proszę wymienić te spośród problemów wymienionych powyżej, w których hospicjum było w stanie Panu/Pani pomóc”** otrzymaliśmy następujące odpowiedzi: opanowanie bólu i innych objawów (7 osób), moje własne wyczerpanie psychiczne (7 osób), lęk (6 osób), moja własna nieumiejętność sprawowania opieki (6 osób), organizacja życia rodziny (6 osób), rozmowy z pozostałymi dziećmi (6 osób), bezsilność (5 osób), współpraca z hospicjum (4 osoby), poczucie uwięzienia w domu (3 osoby).

Na pytanie: **„Proszę wymienić te spośród problemów wymienionych powyżej, w których hospicjum nie było w stanie Panu/Pani pomóc”** otrzymaliśmy następujące odpowiedzi: lęk (7 osób), bezsilność (7 osób), kryzys wiary w Boga (4 osoby), wyczerpanie psychiczne (3 osoby), wyczerpanie fizyczne (2 osoby), rozmowy z pozostałymi dziećmi (2 osoby), rozmowy z chorym dzieckiem (1 osoba), współdziałanie z innymi członkami rodziny (1 osoba).

Na pytanie: **„Czy jakieś decyzje podejmowane przez lekarzy hospicjum lub inne propozycje pracowników hospicjum były dla Pana/Pani trudne do przyjęcia lub niezgodne z oczekiwaniami?”** 17 osób odpowiedziało „nie”, a 9 osób:

„tak”, wymieniając np.: „późna reakcja na dolegliwości brzuszne”, „decyzje dotyczące podawania leków przeciwpadaczkowych”, „założenie sondy dożołądkowej”.

Na pytanie: **„Czy czuł się Pan/Pani przygotowany do śmierci dziecka?”** 22 osoby odpowiedziało: „nie”, 6 osób: „tak”.

Na pytanie: **„Jak ocenia Pan/Pani skuteczność leczenia objawów choroby, powodujących cierpienie dziecka, przez lekarzy i pielęgniarki hospicjum?”** 23 osoby odpowiedziało: „dziecko cierpiało rzadko, czasami zdarzały się sytuacje nasilenia objawów, które po podaniu leków udawało się opanować”, 4 osoby: „dziecko nie cierpiało ponieważ leczenie objawów było w pełni skuteczne”.

Na pytanie: **„Jak określiliby Pan/Pani ostatnie godziny życia dziecka?”** otrzymaliśmy następujące odpowiedzi: było spokojne (16 osób), nie cierpiało (13 osób), było przytomne (12 osób), było nieprzytomne (8 osób), cierpiało (6 osób), nie chciało umierać (3 osoby), bało się (2 osoby), było pogodzone ze śmiercią (2 osoby),

Na pytanie: **„Jak Pan/Pani ocenia obecność personelu hospicjum w ostatnich chwilach życia dziecka?”** 15 osób: „była pomocna”, 12 osób odpowiedziało: „nie dotyczy (osoby z hospicjum były nieobecne)”, 1 osoba: „nie była mi potrzebna”, 1 osoba: „była krępująca”.

Na pytanie: **„Jak Pan/Pani ocenia pomoc ze strony pracowników hospicjum w załatwianiu formalności po śmierci dziecka?”** 29 osób odpowiedziało: „pozytywnie”.

Na pytanie: **„Czy uczestniczy Pan/Pani w spotkaniach grupy wsparcia dla rodzin w okresie żałoby?”** 17 osób odpowiedziało: „nie”, a 11 osób „tak”.

Ocena jakości domowej opieki paliatywnej

Rodzice zmarłych dzieci proszeni są o ocenę jakości domowej opieki paliatywnej. Poniżej średnie oceny wystawione przez rodziców w 2011 roku:

Na pytanie: **„Czy był Pan/ Pani zadowolony z opieki hospicyjnej nad dzieckiem?”** 28 osób odpowiedziało: „tak”. Średnia ocena w skali od 0 (jestem bardzo niezadowolony) do 10 (jestem bardzo zadowolony): 9,7.

Średnie oceny (skala 0-10) pracy: lekarzy – 9,31; pielęgniarek – 9,48; pracowników socjalnych – 9,5; kapelana – 9,1; psychologa – 9,61; rehabilitanta – 8,53; wolontariuszy – 8,95.



Pomoc socjalna sytuacja ekonomiczna rodzin

Pomoc socjalna jest istotnym elementem całościowej opieki sprawowanej przez domowe hospicjum nad dzieckiem i jego rodziną. W 2012 r. z takiej pomocy korzystały w różnym stopniu wszystkie objęte opieką rodziny. Pracownicy socjalni największy nacisk kładli na stworzenie odpowiednich warunków bytowych nieuleczalnie chorym dzieciom.

W 2012 r. Fundacja Warszawskie Hospicjum dla Dzieci przeprowadziła u 15 rodzin prace remontowo adaptacyjne mieszkań. Wykonano 5 remontów mieszkań, w 5 przypadkach zlikwidowano bariery architektoniczne, wyremontowano i zaadaptowano 4 łazienki. U 4 rodzin wykonano podjazdy dla wózków, w 4 domach wyremontowano lub zakupiono nowe urządzenia grzewcze. U 3 rodzin wykonano gruntowne odgrzybianie pomieszczeń, a u dwóch wykonane zostały nowe zadaszzenia na opał. Koszt prac wykonanych u każdej z rodzin wyniósł średnio 22 tys. zł.

Oprócz zapewnienia odpowiednich warunków bytowych pracownicy socjalni zwracają uwagę na sytuację ekonomiczną rodziny. Pomagają w formalnościach związanych z uzyskaniem należnych zasiłków z Urzędów Gminy i Ośrodków Pomocy Społecznej, wspierają w poszukiwaniach pracy.

Po śmierci dziecka, jeśli rodzice tego sobie życzą, pracownik socjalny służy pomocą podczas załatwiania formalności związanych z pogrzebem.

Wydatki poniesione na pomoc socjalną dla rodzin pacjentów WHD w latach 2007-2012

	2007	2008	2009	2010	2011	2012
Liczba leczonych pacjentów	71	69	65	74	68	65
Zasiłki i darowizny dla rodzin (w zł)	386 972	472 606	491 705	567 222	603 164	598 172
Średnio na jednego pacjenta (w zł)	5 450	6 849	7 565	7 665	8 870	9 203
Procent wszystkich wydatków	11%	12%	11%	12%	12%	10%

Porównanie sytuacji ekonomicznej rodzin w latach 2007-2012

Dochód brutto na członka rodziny	2007	2008	2009	2010	2011	2012
< 500 zł	28%	45%	18%	20%	24%	20%
500 – 1000 zł	42%	23%	54%	42%	50%	55%
>1000 zł	25%	20%	25%	34%	25%	23%
brak danych	5%	12%	3%	4%	1%	2%

Grupy wsparcia

Grupa Wsparcia w Żałobie dla Rodziców

W 2012 roku odbyło się 40 spotkań Grupy Wsparcia dla Rodziców w Żałobie. W spotkaniach uczestniczyło średnio 12 osób. Odbyły się także 3 weekendowe wyjazdy do Ciechocinka, Zaborka i Gniezna. W wyjazdach uczestniczyło średnio 30 osób.

Opiekunowie grupy: *Agnieszka Chmiel-Banowska, ks. Wojciech Gawryluk, Ireneusz Kalisiak*

Młodzieżowa Grupa Wsparcia w Żałobie

W 2012 roku odbyło się 6 spotkań Młodzieżowej Grupy Wsparcia w Żałobie (1 weekendowe spotkanie w Kazimierzu Dolnym, 3 w Warszawie). Podczas ferii zimowych młodzież wypoczywała przez tydzień w Białce Tatrzańskiej, a w lecie w Steganie Gdańskiej.

Opiekunowie grupy: *Marta Kwaśniewska, Wojciech Marciniak, Mirosława Ślęzak*

Dziecięca Grupa Wsparcia w Żałobie

W 2012 roku odbyło się 5 wyjazdowych spotkań Dziecięcej Grupy Wsparcia w Żałobie – 3 weekendowe do Białowieży, Olsztynka i Uniejowa oraz 2 tygodniowe wyjazdy – zimowy do Białki Tatrzańskiej i letni do Stegania Gdańskiej.

Opiekunowie grupy: *Dorota Licau, Maciej Mieszko, Agnieszka Grzesik, Paweł Powierża*

Rodzeństwo Pacjentów WHD

W 2012 r. odbyło się 6 spotkań Grupy Wsparcia Rodzeństwa Pacjentów WHD (2 wyjazdowe i 4 w Warszawie). Na spotkaniach w Warszawie młodzież zwiedziła Planetarium Centrum Nauki Kopernik i Stadion Narodowy, uczestniczyła w zajęciach sportowych z elementami samoobrony oraz poznała panią Zofię Klepacką, zdobywczynię brązowego medalu w windsurfingu na Igrzyskach Olimpijskich w Londynie. Podczas ferii zimowych członkowie grupy przez tydzień doskonalili umiejętności jazdy na nartach i snowboardzie na stoku w Białce Tatrzańskiej, natomiast w czasie wakacji letnich wypoczywali w Steganie Gdańskiej. Młodzież mogła porozmawiać na temat choroby rodzeństwa oraz spędzić wspólnie czas.

Opiekunowie grupy: *Małgorzata Klimkiewicz, Grażyna Niewiadomska*

11 listopada 2012 r. wszystkie grupy wsparcia w żałobie spotykały się, w kościele św. Marka Ewangelisty, gdzie kapelan Hospicjum ks. Wojciech Gawryluk odprawił Mszę świętą w intencji dzieci i rodzin, którymi opiekowało się nasze Hospicjum. Odbyły się także wspólne spotkania Grup Wsparcia w Żałobie z okazji Świąt Bożego Narodzenia i Wielkiej Nocy.



Pracownicy Śląskiego Hospicjum dla Dzieci obok podarowanego przez Fundację WHD samochodu

Finansowa pomoc dla innych hospicjów

W 2012 r. żadne hospicjum nie było objęte programem wsparcia Fundacji WHD polegającym na finansowaniu w nowopowstałych domowych hospicjach dla dzieci dwóch etatów lekarskich, czterech pielęgniarskich i jednego etatu dodatkowego (psycholog, kapelan, pracownik socjalny).

Z pomocy poza programem skorzystały hospicja w Gdańsku i Tychach, które otrzymały od Fundacji WHD samochody i częściowe pokrycie kosztów akcji informacyjnej 1% podatku.

Finansowa pomoc dla innych hospicjów w 2012 roku (zł)

Rodzaj pomocy	Pomorskie Hospicjum dla Dzieci w Gdańsku	Śląskie Hospicjum dla Dzieci w Tychach
Samochody podarowane	10 606	17 836
Reklama	27 983	30 379
Suma	38 589	48 215
Ogólna suma pomocy	86 804	

Wpływy z 1% podatku dochodowego wzrosły w obydwu hospicjach:

Pomorskie Hospicjum dla Dzieci: za 2010 r. – 597 009 zł; za 2011 r. – 850 969 zł

Śląskie Hospicjum dla Dzieci: za 2010 r. – 262 018 zł; za 2011 r. – 464 029 zł

Wypożyczalnia sprzętu

Sytuacja ekonomiczna wielu rodzin nie pozwala na zakup, niezbędnego w opiece nad ich dzieckiem, sprzętu medycznego.

Fundacja WHD prowadzi bezpłatną wypożyczalnię, w której rodzice ciężko chorych dzieci, również tych, które nie są podopiecznymi WHD, mogą wypożyczyć wymagany sprzęt.

Osoby odpowiedzialne za wypożyczalnię:

Małgorzata Morawska, Katarzyna Piaseczna, Robert Sobieszczuk

Zestawienie sprzętu wypożyczonego w 2012 roku

Rodzaj sprzętu	Liczba	Wartość (zł)
Ssak Aspiret	65	27 300
Koncentrator tlenu	42	126 000
Materac Pneumat	24	19 200
Inhalator	11	3 300
Łóżko rehabilitacyjne	8	24 000
Ssak Laerdal	5	22 500
Hand massager	3	1 500
Podnośnik samojezdny	2	11 000
Agregat prądotwórczy	2	5 300
Nawilżacz powietrza	2	756
laser	1	7 076
Hydromasaż	1	2 544
Pulsoksymetr	1	2 500
SUMA		252 976



Samochody

W 2012 roku Fundacja WHD posiadała 17 samochodów – 14 marki Fiat Panda i 3 marki Fiat Doblo.

Samochody wykorzystywane są do dojazdów do pacjentów oraz do przewozu sprzętu medycznego i materiałów pielęgnacyjnych dla podopiecznych Hospicjum.

Wszystkie samochody serwisowane są w autoryzowanej stacji obsługi FIAT.

Flotę samochodów opiekuje się Ireneusz Kalisiak.

W 2012 roku pracownicy Fundacji WHD przejechali służbowymi samochodami 403 955 km, czyli średnio jednego dnia pokonywali 1107 km.

Tabor samochodowy Fundacji WHD i przebieg w latach 2007 – 2012

	2007	2008	2009	2010	2011	2012
Przebieg samochodów WHD (km)	334 361	366 314	399 858	347 993	395 868	403 955
Liczba samochodów	14	15	16	16	17	17

Wydawnictwa

Informator „Hospicjum”

Informator „Hospicjum” jest swoistą kroniką działalności Fundacji Warszawskie Hospicjum dla Dzieci. Opisuje historie podopiecznych Hospicjum oraz aktualne wydarzenia związane z działalnością Fundacji. Informator wydawany jest raz na kwartał i wysyłany do darczyńców i przyjaciół Fundacji WHD.

Nr 1(59) – marzec 2012, nakł. 15 000 egz.;
nr 2(60) – czerwiec 2012, nakł. 15 000 egz.;
nr 3(61) – wrzesień 2012, nakł. 15 000 egz.;
nr 4(62) – grudzień 2012, nakł. 15 000 egz.

ISSN 1898-4282.



Pediatryczna domowa opieka paliatywna w Polsce 2011

Coroczny raport mający na celu ocenę aktualnego stanu pediatrycznej domowej opieki paliatywnej. Raport wysyłany jest do hospicjów, Ministerstwa Zdrowia, konsultantów krajowych i wojewódzkich, NFZ, wydziałów zdrowia urzędów wojewódzkich oraz innych instytucji.

Raport XII, Warszawa 2012, nakład 500 egz.



SKŁADAMY SERDECZNE PODZIĘKOWANIA
 DRUKARNI DRUKOBA W IZABELINIE
 ZA WIELOLETNIĄ POMOC
 W DRUKOWANIU NASZYCH PUBLIKACJI.



Sprawozdanie z działalności Fundacji WHD

Coroczne sprawozdanie ma na celu poinformowanie w przejrzysty sposób o pracy Fundacji, podejmowanych działaniach i wynikach finansowych.

Warszawa 2012, nakład 1000 egz.



Podstawy echokardiografii płodowej

Bezpłatny skrypt przygotowany na potrzeby kursu o tym samym tytule. Projekt kursu współfinansowany przez Unię Europejską z Europejskiego Funduszu Społecznego „Kształcenie w ramach procesu specjalizacji lekarzy deficytowych specjalności tj. onkologów, kardiologów i lekarzy medycyny pracy”. Organizator i realizator projektu – Centrum Medyczne Kształcenia Podyplomowego w Warszawie. Kierownik naukowy kursu: dr hab. n. med. Joanna Szymkiewicz-Dangel, kierownik administracyjny kursu: Artur Januszaniec.

Warszawa 2012, nakład 32 egz.



Działalność naukowa

i dydaktyczna

Publikacje

1. Dangel T, Murawska M, Marciniak W, Kozera K: **Pediatryczna domowa opieka paliatywna Polsce (2011)**. Medycyna Paliatywna 2012; 3: 137-167.

Celem badania była ocena aktualnego stanu pediatrycznej domowej opieki paliatywnej w Polsce. Za pomocą ankiety określono roczną liczbę pacjentów i zgonów, rozpoznania, wiek i miejsce zamieszkania chorych. Obliczono wskaźnik określający liczbę leczonych dzieci na milion mieszkańców. Uzyskano dane o 1240 pacjentach leczonych przez 45 hospicjów, w tym o 1176 dzieciach i 64 młodych dorosłych ze schorzeniami, które rozpoczęły się w dzieciństwie. Ludność zamieszkująca rejony objęte opieką przez badane hospicja to 94% populacji kraju. Liczba leczonych pacjentów pediatrycznych na milion mieszkańców jest zróżnicowana w poszczególnych województwach, najwyższa w województwie małopolskim, a najniższa w lubuskim. W naszym kraju nadal istnieją obszary, gdzie domowa opieka paliatywna nad dziećmi nie jest dostępna. Z tego powodu autorzy proponują utworzenie dwóch hospicjów: w Mławie i Człuchowie.

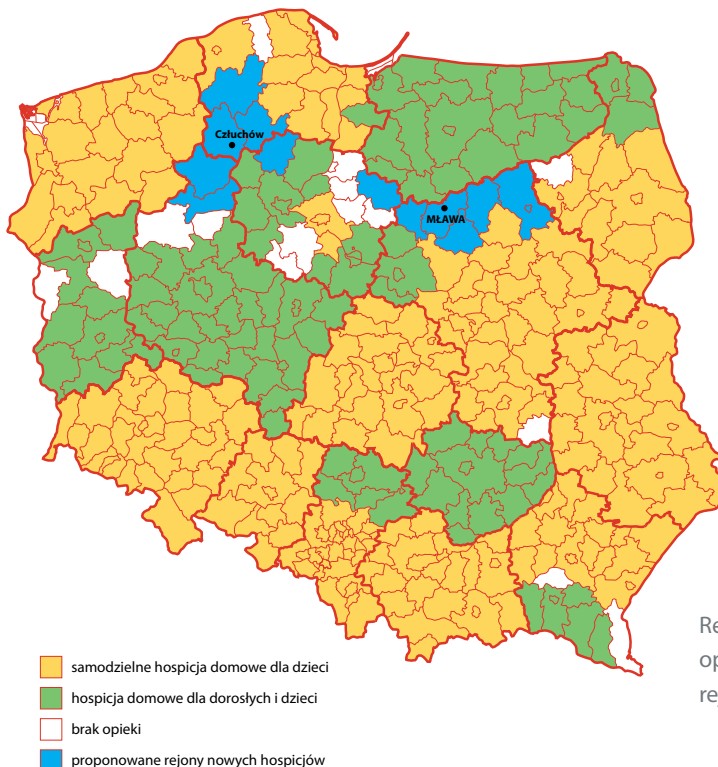

Rejony objęte pediatryczną domową opieką paliatywną w 2011 r., oraz propozycja rejonów nowych hospicjów

2. Dangel T: **Opieka paliatywna w pediatrii. Pediatria po Dyplomie 2012**; 2: 50-55.

3. Dangel T: „Dyskusja **„O racjonalne decyzje w opiece neonatalnej”**.”

a. Decyzje dotyczące dzieci z nieuleczalnymi chorobami prowadzącymi do przedwczesnej śmierci w perinatologii. http://www.ptb.org.pl/pdf/dangel_neonatalna.pdf

b. Opieka paliatywna jako alternatywa. http://www.ptb.org.pl/pdf/dangel_neonatalna_2.pdf

c. Przypadek kliniczny: Madzia Słabiak. http://www.ptb.org.pl/pdf/dangel_neonatalna_3.pdf

d. Odpowiedź na pytanie prof. Kazimierza Szewczyka. http://www.ptb.org.pl/pdf/dangel_neonatalna_4.pdf

Polskie Towarzystwo Bioetyczne, 15.09.-15.10.2012. http://www.ptb.org.pl/opinie_neonatalna.html



fot. Michał Teperek

Wyróżnienia

Zarząd Główny Polskiego Towarzystwa Medycyny Paliatywnej wyróżnił pracę: Dangel T, Murawska M, Marciniak W, Kozera K: **Pediatryczna domowa opieka paliatywna Polsce (2010)**. *Medycyna Paliatywna* 2012; 3: 137-167.

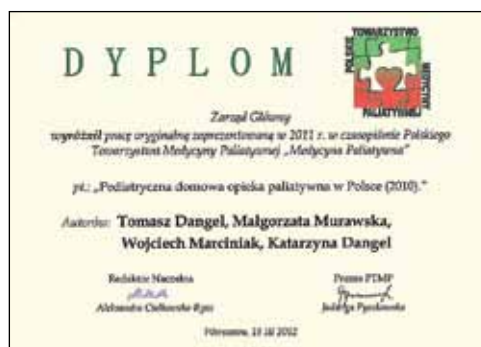

Projekt ustawy

Udział pracowników naukowych Fundacji WHD (T. Dangel, M. Rawicz, J. Szymkiewicz-Dangel) w pracach zespołu ekspertów nad projektem ustawy „o zmianie ustawy o prawach pacjenta i Rzeczniku Praw Pacjenta oraz niektórych innych ustaw”. Projekt ustawy powstał w ramach prac społecznej grupy prawników i lekarzy, skupionych wokół Fundacji Warszawskie Hospicjum dla Dzieci, jako próba wprowadzenia do prawa polskiego rozwiązań znanych już na świecie (testament życia, pełnomocnik medyczny), a służących dalszemu upodmiotowieniu pacjenta w procesie leczenia.

<http://www.hospicjum.waw.pl/aktualnosci/320-testament-zycia-i-pelnomocnik-medyczny>

Kursy i seminaria

Dla pielęgniarek:

- Kurs specjalistyczny „Pediatryczna Domoowa Opieka Paliatywna”, 22-26.04.2012; liczba uczestników – 22. Egzamin końcowy zdały 24 pielęgniarki.

Dla lekarzy pediatrów specjalizujących się w kardiologii dziecięcej:

- Kurs CMKP „Podstawy Echokardiografii Płodowej”, 2-6.07.2012 roku, liczba uczestników – 9.

Kierownik naukowy: dr hab. n. med. Tomasz Dangel. **Kierownik administracyjny:** mgr Małgorzata Murawska.

Kierownik naukowy: dr hab. n. med. Joanna Szymkiewicz-Dangel. **Kierownik administracyjny:** lek. med. Artur Januszaniec.

- Kurs CMKP „Podstawy Echokardiografii Płodowej”, 22-26.10.2012 roku, liczba uczestników – 5.

Dla studentów Warszawskiego Uniwersytetu Medycznego:

- Kurs „Mały pacjent a śmierć”, Międzynarodowe Stowarzyszenie Studentów Medycyny, 24.03.2012; liczba uczestników – 20.
- Kurs „Mały pacjent a śmierć”, Międzynarodowe Stowarzyszenie Studentów Medycyny, 8.12.2012; liczba uczestników – 15.
- Zebrania Studenckiego Koła Naukowego Kardiologii Perinatalnej i Wad Wrodzonych, 4.10, 25.10, 22.11, 13.12.2012.

Kierownik naukowy: dr hab. n. med. Joanna Szymkiewicz-Dangel. **Kierownik administracyjny:** lek. med. Artur Januszaniec.

Kierownik naukowy: dr n. med. Iwona Bednarska-Żytko.

Kierownik naukowy: dr n. med. Iwona Bednarska-Żytko.

Opiekunowie koła: dr hab. n. med. Joanna Szymkiewicz-Dangel, lek. med. Joanna Kuran.

Wykłady, referaty i warsztaty

1. Bednarska-Żytko I: Zasady kwalifikacji dziecka do opieki w Warszawskim Hospicjum dla Dzieci. Kurs „Mały pacjent a śmierć” dla studentów WUM, Warszawa, 24.03.2012.

2. Bednarska-Żytko I: Leczenie bólu. Kurs specjalistyczny dla pielęgniarek „Pediatria Domowa Opieka Paliatywna”, Warszawa 22-26.04.2012.

3. Bednarska-Żytko I: Sedacja. Kurs specjalistyczny dla pielęgniarek „Pediatria Domowa Opieka Paliatywna”, Warszawa 22-26.04.2012.

4. Bednarska-Żytko I: Zasady kwalifikacji dziecka do opieki w Warszawskim Hospicjum dla Dzieci. Kurs „Mały pacjent a śmierć” dla studentów WUM, Warszawa, 8.12.2012.

5. Bednarska-Żytko I, Ćwiklik A: Zasady i specyfika opieki nad dzieckiem z chorobą nowotworową. Kurs dla studentów WUM, Warszawa, 8.12.2012.

6. Bednarska-Żytko I, Murawska M: Zasady i specyfika opieki nad dzieckiem z wadą genetyczną. Kurs „Mały pacjent a śmierć” dla studentów WUM, Warszawa, 8.12.2012.

7. Chmiel-Baranowska A: Wcześniak w opiece paliatywnej (warsztat). Interdyscyplinarna Szkoła Zimowa „Postępy w Neonatologii”, Karpacz 11.03.2012.

8. Chmiel-Baranowska A, Dangel T: Metoda oceny jakości opieki paliatywnej w hospicjum domowym dla dzieci. Konferencja „Opieka paliatywna w Polsce 2012”, Warszawa 15-16.03.2012.

9. Chmiel-Baranowska A: Komunikacja z dzieckiem terminalnie chorym i jego rodzicami (warsztat). Kurs „Mały pacjent a śmierć” dla studentów WUM, Warszawa, 24.03.2012.

10. Chmiel-Baranowska A: Zespół wypalenia zawodowego. Kurs specjalistyczny dla pielęgniarek „Pediatria Domowa Opieka Paliatywna”, Warszawa 22-26.04.2012.

11. Chmiel-Baranowska A: Żałoba po śmierci dziecka. Kurs specjalistyczny dla pielęgniarek „Pediatria Domowa Opieka Paliatywna”, Warszawa 22-26.04.2012.

12. Chmiel-Baranowska A, Niewiadomska G, Tokarz B: Komunikacja z pacjentem i jego rodziną (warsztat). Kurs specjalistyczny dla pielęgniarek „Pediatria Domowa Opieka Paliatywna”, Warszawa 22-26.04.2012.

13. Chmiel-Baranowska A, Niewiadomska G, Tokarz B: Problemy psychologiczne zespołu hospicyjnego (warsztat). Kurs specjalistyczny dla pielęgniarek „Pediatria Domowa Opieka Paliatywna”, Warszawa 22-26.04.2012.

14. Chmiel-Baranowska A, Niewiadomska G: Radzenie sobie ze stresem (warsztat). Kurs specjalistyczny dla pielęgniarek „Pediatria Domowa Opieka Paliatywna”, Warszawa 22-26.04.2012.

15. Chmiel-Baranowska A: Warsztat z komunikacji. International Multi-Professional Paediatric Palliative Course, Haltern, RFN 5-11.05.2012.

16. Chmiel-Baranowska A, Szymkiewicz-Dangel J, Niewiadomska G, Dangel T: Perinatal Hospice – experience of the Warsaw Hospice for Children Foundation. Bolonia, Włochy 19.05.2012.



Kurs dla pielęgniarek

17. Chmiel-Baranowska A: Konsultacja psychologiczna w przypadku rozpoznania wady u płodu. Kurs CMKP „Podstawy Echokardiografii Płodowej”, Warszawa 2-6.07.2012 oraz 22-26.10.2012.
18. Chmiel-Baranowska A: Opieka paliatywna w perinatologii, zasady postępowania okołoporodowego. Kurs CMKP „Podstawy Echokardiografii Płodowej”, Warszawa 22-26.10.2012.
19. Chmiel-Baranowska A: Jak pomóc choremu w perspektywie i wobec faktu śmierci? (warsztat). Kurs „Pielęgniarstwo w mukowiscydozie”, Kraków 26-27.11.2012.
20. Chmiel-Baranowska A, Bednarska-Żyto I, Murawska M, Marciniak W: Komunikacja z dzieckiem terminalnie chorym i jego rodzicami (warsztat). Kurs „Mały pacjent a śmierć” dla studentów WUM, Warszawa, 8.12.2012.
21. Ćwiklik A: Specyfika opieki nad dziećmi z chorobami nowotworowymi. Kurs „Mały pacjent a śmierć” dla studentów WUM, Warszawa, 24.04.2012.
22. Ćwiklik A: Specyfika opieki nad dziećmi z chorobami nowotworowymi. Kurs specjalistyczny dla pielęgniarek „Pediatria Domowa Opieka Paliatywna”, Warszawa 22-26.04.2012.
23. Ćwiklik A, Marczyk K: Żywnienie, dysfagia, refluks żołądkowo-przełykowy. Kurs specjalistyczny dla pielęgniarek „Pediatria Domowa Opieka Paliatywna”, Warszawa 22-26.04.2012.
24. Dangel T: Standardy postępowania i procedur medycznych z zakresu pediatrycznej domowej opieki paliatywnej. Konferencja „Opieka paliatywna w Polsce 2012”, Warszawa 15-16.03.2012.
25. Dangel T: Metoda określania kosztów świadczeń hospicjum domowego dla dzieci. Konferencja „Opieka paliatywna w Polsce 2012”, Warszawa 15-16.03.2012.
26. Dangel T: Zasady opieki hospicyjnej. Kurs specjalistyczny dla pielęgniarek „Pediatria Domowa Opieka Paliatywna”, Warszawa 22-26.04.2012.
27. Dangel T: Etyka, uporczywa terapia. Kurs specjalistyczny dla pielęgniarek „Pediatria Domowa Opieka Paliatywna”, Warszawa 22-26.04.2012.
28. Dangel T: Pediatria domowa opieka paliatywna. Konferencja „Opieka domowa nad przewlekle chorymi – zasady i praktyka”. UKSW Warszawa, 12.05.2012.
29. Dangel T: Prawo dziecka do przedwczesnej śmierci. Konferencja „Pediatria opieka paliatywna – problemy stare i nowe”, Przewieź 18-20.10.2012.
30. Dangel T: Hospicjum perinatalne. Konferencja „Pediatria opieka paliatywna – problemy stare i nowe”, Przewieź 18-20.10.2012.
31. Dangel T: Prawo dziecka do przedwczesnej śmierci. Konferencja „Prawa dziecka – pacjenta” z okazji Roku Janusza Korczaka, Warszawa 25.10.2012.
32. Dangel T: Co jest uporczywą terapią w kardiologii dziecięcej? Kurs „Aktualności w kardiologii dziecięcej”, IP-CZD Warszawa, 9.11.2012.

33. Dangel T: Rola *Candida albicans* w etiologii zespołu nieszczelnego jelita. Posiedzenie kliniczne Fundacji WHD, Warszawa 27.11.2012.
34. Grębski J: Postępowanie w duszności, tlenoterapia. Kurs specjalistyczny dla pielęgniarek „Pediatria Domowa Opieka Paliatywna”, Warszawa 22-26.04.2012.
35. Hamela-Olkowska A: Zasady wykonywania USG płodu w różnych okresach ciąży – badania przesiewowe, zgodnie z zasadami polskiego Towarzystwa Ginekologicznego. Kurs CMKP „Podstawy Echokardiografii Płodowej”, Warszawa 2-6.07.2012 oraz 22-26.10.2012.
36. Hamela-Olkowska A: Zaburzenia rytmu serca płodu – diagnostyka, rokowanie, leczenie. Kurs CMKP „Podstawy Echokardiografii Płodowej”, Warszawa 2-6.07.2012 oraz 22-26.10.2012.
37. Hamela-Olkowska A: Możliwości oceny serca płodu w I trymestrze ciąży, najczęściej stwierdzane patologie w tym okresie. Kurs CMKP „Podstawy Echokardiografii Płodowej”, Warszawa 2-6.07.2012.
38. Hamela-Olkowska A: Rola badania echokardiograficznego u płodów w ciążyach wielopłodowych – patologia unikalna dla okresu płodowego. Kurs CMKP „Podstawy Echokardiografii Płodowej”, Warszawa 2-6.07.2012.
39. Hamela-Olkowska A: Wady innych narządów najczęściej współistniejące z wadami układu krążenia. Kurs CMKP „Podstawy Echokardiografii Płodowej”, Warszawa 2-6.07.2012.
40. Hamela-Olkowska A: Farmakoterapia płodu. Kurs CMKP „Podstawy Echokardiografii Płodowej”, Warszawa 22-26.10.2012.
41. Januszaniec A: Zakażenia grzybicze, zasady i powikłania antybiotykoterapii. Kurs specjalistyczny dla pielęgniarek „Pediatria Domowa Opieka Paliatywna”, Warszawa 22-26.04.2012.
42. Januszaniec A: Leczenie ran i odleżyn. Kurs specjalistyczny dla pielęgniarek „Pediatria Domowa Opieka Paliatywna”, Warszawa 22-26.04.2012.
43. Januszaniec A: Naturalne sposoby leczenia, regeneracji i zapobiegania zespołowi nieszczelnego jelita w aspekcie rozwoju w organizmie inwazyjnej postaci *Candida albicans*. Posiedzenie kliniczne Fundacji WHD, Warszawa 27.11.2012.
44. Koleśnik A: Embriologia i morfologia płodowego układu krążenia, ocena położenia trzewi, możliwości oceny patomorfologicznej we wczesnym okresie ciąży. Kurs CMKP „Podstawy Echokardiografii Płodowej”, Warszawa 2-6.07.2012 oraz 22-26.10.2012.
45. Koleśnik A: Embriologia i morfologia spływów żylnych, wad przeciekowych, anomalii łuku aorty, stożka tętniczego. Kurs CMKP „Podstawy Echokardiografii Płodowej”, Warszawa 22-26.10.2012.
46. Licau D: Pomoc socjalna. Kurs specjalistyczny dla pielęgniarek „Pediatria Domowa Opieka Paliatywna”, Warszawa 22-26.04.2012.
47. Morawska M: Specyfika opieki nad dziećmi z wadami wrodzonymi. Kurs specjalistyczny dla pielęgniarek „Pediatria Domowa Opieka Paliatywna”, Warszawa 22-26.04.2012.
48. Murawska M: Zasady i specyfika opieki nad dzieckiem z zespołem Edwardsa. Kurs „Mały pacjent a śmierć” dla studentów WUM, Warszawa, 24.03.2012.
49. Murawska M: Specyfika opieki nad dziećmi z rdzeniowym zanikiem mięśni. Kurs specjalistyczny dla pielęgniarek „Pediatria Domowa Opieka Paliatywna”, Warszawa 22-26.04.2012.
50. Murawska M: Rozwój pediatrycznej opieki paliatywnej w Polsce. Konferencja „Pediatria Domowa Opieka Paliatywna – problemy stare i nowe”, Przewieź 18-20.10.2012.
51. Murawska M: Prezentacja sprzętu stosowanego w pediatrycznej domowej opiece paliatywnej. Kurs dla studentów WUM, Warszawa, 8.12.2012.
52. Niewiadomska G: Konsultacja prenatalna. Kurs specjalistyczny dla pielęgniarek „Pediatria Domowa Opieka Paliatywna”, Warszawa 22-26.04.2012.
53. Niewiadomska G: Rozpoznanie wady letalnej – rola psychologa. Konferencja „Pediatria Domowa Opieka Paliatywna – problemy stare i nowe”, Przewieź 18-20.10.2012.
54. Piaseczna K: Specyfika opieki nad pacjentami z dystrofią mięśniową. Kurs specjalistyczny dla pielęgniarek „Pediatria Domowa Opieka Paliatywna”, Warszawa 22-26.04.2012.



Prof. Joanna Szymkiewicz-Dangel

55. Rawicz M: Intensywna terapia a medycyna paliatywna – gdzie jest granica? Kurs specjalistyczny dla pielęgniarek „Pediatria Domowa Opieka Paliatywna”, Warszawa 22-26.04.2012.
56. Słodownik J: Specyfika opieki nad dziećmi z chorobami neurodegeneracyjnymi i metabolicznymi. Kurs specjalistyczny dla pielęgniarek „Pediatria Domowa Opieka Paliatywna”, Warszawa 22-26.04.2012.
57. Słodownik J: Organizacja pracy hospicjum. Kurs specjalistyczny dla pielęgniarek „Pediatria Domowa Opieka Paliatywna”, Warszawa 22-26.04.2012.
58. Sobieszczuk R: Prezentacja sprzętu stosowanego w pediatrii domowej opiece paliatywnej. Kurs „Mały pacjent a śmierć” dla studentów WUM, Warszawa, 24.03.2012.
59. Szymkiewicz-Dangel J: Epidemiologia patologii układu krążenia w okresie pre- i postnatalnym. Ustawa o planowaniu rodziny, ochronie płodu ludzkiego i warunkach dopuszczalności przerywania ciąży – etyka badań prenatalnych. Kurs CMKP „Podstawy Echokardiografii Płodowej”, Warszawa 2-6.07.2012 oraz 22-26.10.2012.
60. Szymkiewicz-Dangel J: Fizjologia płodowego układu krążenia od I do III trymestru ciąży. Kurs CMKP „Podstawy Echokardiografii Płodowej”, Warszawa 2-6.07.2012 oraz 22-26.10.2012.
61. Szymkiewicz-Dangel J: Zasady badania echokardiograficznego płodu, dekstrokardia a dekstopozycja serca płodu. Kurs CMKP „Podstawy Echokardiografii Płodowej”, Warszawa 2-6.07.2012 oraz 22-26.10.2012.
62. Szymkiewicz-Dangel J: Zasady wykonywania badań dopplerowskich, ocena wydolności płodowego układu krążenia. Kurs CMKP „Podstawy Echokardiografii Płodowej”, Warszawa 2-6.07.2012 oraz 22-26.10.2012.
63. Szymkiewicz-Dangel J, Koleśnik A: Korelacja anatomiczno-echokardiograficzna w wadach przeciekowych, spływy żyłne. Kurs CMKP „Podstawy Echokardiografii Płodowej”, Warszawa 2-6.07.2012.
64. Szymkiewicz-Dangel J, Koleśnik A: Korelacja anatomiczno-echokardiograficzna w wadach stożka tętniczego. Kurs CMKP „Podstawy Echokardiografii Płodowej”, Warszawa 2-6.07.2012.
65. Szymkiewicz-Dangel J, Koleśnik A: Korelacja anatomiczno-echokardiograficzna w wadach prawej strony serca. Kurs CMKP „Podstawy Echokardiografii Płodowej”, Warszawa 2-6.07.2012.
66. Szymkiewicz-Dangel J, Koleśnik A: Korelacja anatomiczno-echokardiograficzna w zespołach heterotaksji. Kurs CMKP „Podstawy Echokardiografii Płodowej”, Warszawa 2-6.07.2012.
67. Szymkiewicz-Dangel J: Wady unikalne dla okresu płodowego: zamknięcie przewodu tętniczego i otworu owalnego. Kurs CMKP „Podstawy Echokardiografii Płodowej”, Warszawa 2-6.07.2012.
68. Szymkiewicz-Dangel J: Opieka paliatywna w perinatologii, zasady postępowania okołoporodowego. Kurs CMKP „Podstawy Echokardiografii Płodowej”, Warszawa 2-6.07.2012.

69. Szymkiewicz-Dangel J: Wewnątrzmaciczna ewolucja wad wrodzonych serca, możliwości terapii wewnątrzmacicznej. Kurs CMKP „Podstawy Echokardiografii Płodowej”, Warszawa 2-6.07.2012.
70. Szymkiewicz-Dangel J, Koleśnik A: Korelacja echokardiograficzno-anatomiczna w wadach serca u płodów: wady lewej strony serca. Kurs CMKP „Podstawy Echokardiografii Płodowej”, Warszawa 2-6.07.2012.
71. Szymkiewicz-Dangel J, Koleśnik A: Korelacja echokardiograficzno-anatomiczna w pojedynczej komorze serca. Kurs CMKP „Podstawy Echokardiografii Płodowej”, Warszawa 2-6.07.2012 oraz 22-26.10.2012.
72. Szymkiewicz-Dangel J, Koleśnik A: Kardiologiczne stany zagrożenia życia płodu. Kurs CMKP „Podstawy Echokardiografii Płodowej”, Warszawa 2-6.07.2012 oraz 22-26.10.2012.
73. Szymkiewicz-Dangel J, Własienko P: Kardiomegalia u płodu. Kurs CMKP „Podstawy Echokardiografii Płodowej”, Warszawa 2-6.07.2012.
74. Szymkiewicz-Dangel J: Rozpoznanie wady letalnej – rola lekarza. Konferencja „Pediatria na opiekę paliatywną – problemy stare i nowe”, Przewieź 18-20.10.2012.
75. Ślązak M: Specyfika opieki nad dziećmi z aberracjami chromosomowymi. Kurs specjalistyczny dla pielęgniarek „Pediatria Domowa Opieka Paliatywna”, Warszawa 22-26.04.2012.
76. Ślązak M: Rola pielęgniarki w opiece paliatywnej nad noworodkiem. Kurs Kwalifikacyjny „Pielęgniarstwo Neonatologiczne”, Warszawa 8.12.2012.
77. Tokarz B: Specyfika opieki nad dziećmi z patologiami okołoporodowymi. Kurs specjalistyczny dla pielęgniarek „Pediatria Domowa Opieka Paliatywna”, Warszawa 22-26.04.2012.
78. Ważny B: Specyfika opieki nad dziećmi w stanach wegetatywnych. Kurs specjalistyczny dla pielęgniarek „Pediatria Domowa Opieka Paliatywna”, Warszawa 22-26.04.2012.
79. Własienko P: Aberracje chromosomowe, zespoły genetyczne. Kurs specjalistyczny dla pielęgniarek „Pediatria Domowa Opieka Paliatywna”, Warszawa 22-26.04.2012.
80. Własienko P: Genetyka wadach wrodzonych serca. Kurs CMKP „Podstawy Echokardiografii Płodowej”, Warszawa 2-6.07.2012.
81. Własienko P: Aberracje chromosomowe w wadach wrodzonych serca – wskazania do diagnostyki inwazyjnej i możliwości diagnostyczne. Kurs CMKP „Podstawy Echokardiografii Płodowej”, Warszawa 2-6.07.2012 oraz 22-26.10.2012.
82. Własienko P: Znaczenia badania śródpiersia płodu – wady łuku aorty, ringi naczyniowe. Kurs CMKP „Podstawy Echokardiografii Płodowej”, Warszawa 2-6.07.2012.
83. Własienko P: Kardiomiopatie i guzy serca płodów. Kurs CMKP „Podstawy Echokardiografii Płodowej”, Warszawa 2-6.07.2012 oraz 22-26.10.2012.
84. Własienko P: Rozpoznanie wady letalnej – rola genetyka. Konferencja „Pediatria na opiekę paliatywną – problemy stare i nowe”, Przewieź 18-20.10.2012.



Szkolenia indywidualne

Z zakresu perinatologii, kardiologii i eko-kardiografii perinatalnej oraz perinatalnej opieki paliatywnej

- 9 lekarzy położników
- 1 lekarz kardiolog dziecięcy
- 4 lekarze neonatolodzy (włącznie z wizytami u niemowląt znajdujących się pod opieką WHD).

Z zakresu domowej opieki paliatywnej nad dziećmi

W 2012 roku w ośrodku szkoleniowym Fundacji Warszawskie Hospicjum dla Dzieci indywidualne miesięczne szkolenie ukończyło 23 stażystów, w tym: 5 lekarzy z hospicjów Brzozowie, Wałbrzychu i Zielonej Górze, 13 pielęgniarek z hospicjów w Brzozowie, Olsztynie, Otwocku, Szczecinie, Wałbrzychu i Wrocławiu, a także w Ostravie (Czechy), 2 pracowników socjalnych z hospicjów w Brzozowie i Tychach, 3 psychologów z hospicjów dla dzieci w Brzozowie, Gdańsku i Zielonej Górze. Przyznano stypendia 16 stażystom.

Liczba stażystów domowej opieki paliatywnej nad dziećmi

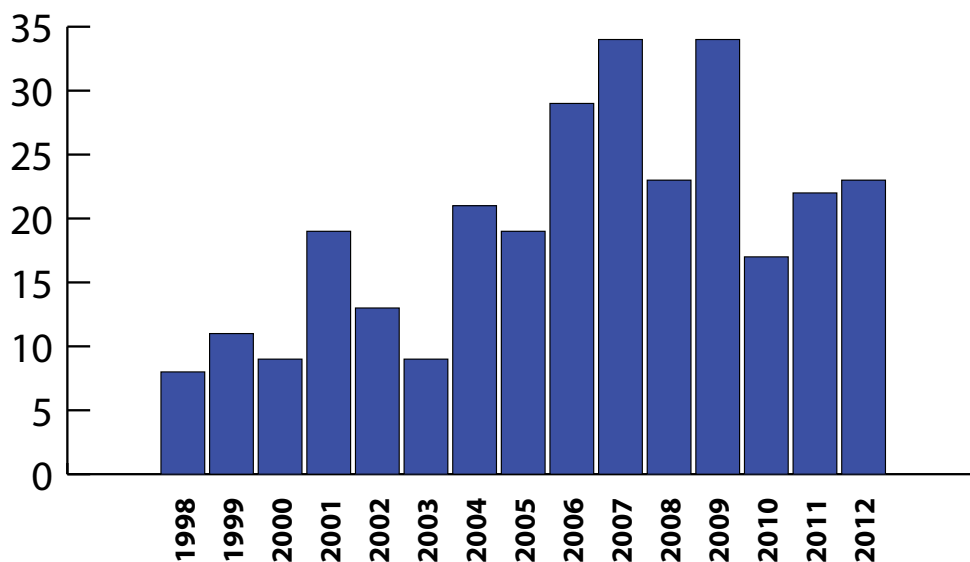

Strony internetowe

Opieka
paliatywna

www.hospicjum.waw.pl

Internetowa wizytówka Fundacji Warszawskie Hospicjum dla Dzieci.

Na stronie można zapoznać się z zakresem działalności Fundacji Warszawskie Hospicjum dla Dzieci oraz uzyskać informacje o możliwości wsparcia jej działań. Wszystkich zainteresowanych problematyką pediatrycznej domowej opieki paliatywnej zapraszamy do działów >>Historie naszych podopiecznych<<, >>Biblioteka<< i >>Aktualności<<.

W 2012 r. stronę odwiedziło 44 767 internautów, co daje średnio 123 osoby dziennie. Administratorem strony jest Wojciech Marciniak



www.facebook.com/pages/Fundacja-Warszawskie-Hospicjum-dla-Dzieci/199372433506

W 2012 r. zostały zintensyfikowane działania mające na celu przybliżenie działalności Fundacji WHD internautom korzystającym z serwisu społecznościowego Facebook. Dzięki temu kanałowi komunikacji Fundacja w mniej oficjalny sposób przybliżyła członkom społeczności internetowej informacje o swojej działalności oraz o bieżących potrzebach rodzin objętych opieką.

Administratorami konta są Marta Kwaśniewska i Wojciech Marciniak



www.youtube.com/user/FundacjaWHD

Kanał Fundacji WHD na Youtube podobnie jak Facebook ma za zadanie uzupełniać zamieszczane w Internecie informacje o Fundacji WHD. Obok aktualnych materiałów filmowych można znaleźć tu audycje radiowe oraz przegląd archiwalnych spotów zachęcających do wsparcia Fundacji WHD.

Administratorem kanału jest Wojciech Marciniak





Pielęgniarka WHD Katarzyna Piaseczna z wizytą u podopiecznego Grzegorza Łojewskiego

Stomatologia

www.stomatologiadzieci.pl

Internetowa wizytówka Poradni Stomatologicznej „Uśmiech Malucha”. Rodzice, zainteresowani wykonaniem u ich dziecka zabiegu stomatologicznego w znieczuleniu ogólnym znajdują tu informacje, dla kogo przeznaczony jest gabinet stomatologiczny, jak przygotować dziecko do zabiegu oraz opinie o Poradni i sylwetki pracujących w niej lekarzy

W 2012 r. stronę odwiedziło 4 230 internautów, co daje średnio 12 osób dziennie. Administratorem strony jest Wojciech Marciniak



USG

www.usgecho4d.pl

Internetowa wizytówka Poradni USG „Agatowa”. Na stronie znajdują się biogramy zatrudnionych lekarzy. Omówione są także podstawowe zagadnienia z zakresu wykonywanych badań ultrasonograficznych. Dział >>Szkolenia<< zawiera informacje o kursach USG organizowanych w oparciu o bazę szkoleniową Fundacji WHD. Kobiety wykonujące USG swoich nienarodzonych dzieci dowiedzą się ze strony o możliwości uzyskania bezpłatnych konsultacji naszych psychologów w przypadkach prenatalnego rozpoznania poważnych wad rozwojowych płodu.

W 2012 r. stronę odwiedziło 47 336 internautów, co daje średnio 130 osób dziennie. Administratorami strony są Wojciech Marciniak i Katarzyna Kozera



Szkolenia pracowników

W 2012 roku pracownicy Fundacji WHD wzięli udział w następujących kursach, konferencjach i szkoleniach:

VI Ogólnopolska Konferencja „Kontrowersje w Pediatrii”, 1-2 lutego Kraków	Katarzyna Marczyk
V Ogólnopolska Konferencja „Kontrowersje w Pediatrii”, 3-4 lutego Kraków	Katarzyna Marczyk
Interdyscyplinarna Szkoła Zimowa 2012 „Postępy w Neonatologii”, 9-12 marca Karpacz, pod patronatem Instytutu „Pomnik-Centrum Zdrowia Dziecka”, Polskiego Towarzystwa Neonatologicznego i Centrum Medycznego Kształcenia Podyplomowego	Agnieszka Chmiel-Baranowska Miroslawa Ślęzak Barbara Ważny
Konferencja Naukowa „Opieka Paliatywna w Polsce 2012”, 15-16 marca Warszawa	Iwona Bednarska-Żytko
IX Kongres Akademii po Dyplomie „Pediatria”, 30-31 marca Warszawa, zorganizowany przez Medical Tribune Polska	Artur Januszaniec Katarzyna Marczyk
Szkolenie „Obsługa defibrylatora, udzielanie pierwszej pomocy”, 10 kwietnia, Warszawa, zorganizowane przez Fundację Warszawskie Hospicjum dla Dzieci	Agnieszka Ćwiklik Magdalena Jęczeń Magdalena Karkowska Maciej Mieszko Małgorzata Morawska Małgorzata Murawska Beata Petschl Katarzyna Piaseczna Jolanta Słodownik Miroslawa Ślęzak Elżbieta Tokarska Barbara Tokarz Barbara Ważny
V Interdyscyplinarna Konferencja Naukowo-Szkoleniowa „Zakażenia układu oddechowego”, 13-14 kwietnia Warszawa	Katarzyna Marczyk
Szkolenie „Procedury Niebieskiej Karty”, 9 maja Warszawa, zorganizowane przez Państwową Agencję Rozwiązywania Problemów Alkoholowych we współpracy z Mazowieckim Urzędem Wojewódzkim	Dorota Licau
Konferencja Szkoleniowa „Clinical Oncology Update – Onkologia 2012”, 11-12 maja Kraków, zorganizowana przez Wydawnictwo Medycyna Praktyczna i European School of Oncology	Barbara Ważny



Kurs kwalifikacyjny w dziedzinie „Pielęgniarstwa anestezyjologicznego i intensywnej opieki”, od 21.01.2012 r. do 12.05.2012 r., zorganizowany przez Klinikę ffx

Małgorzata Morawska

Symposium naukowo-szkoleniowe Podyplomowej Szkoły Polskiego Towarzystwa Pediatrycznego, 12 maja Warszawa, Zorganizowane przez Podyplomową Szkołę Polskiego Towarzystwa Pediatrycznego

Katarzyna Marczyk

Kurs „Neurorozwojowa Diagnostyka i Rehabilitacja Niemowląt i Dzieci Starszych”, 19-20 maja 2012 r.

Magdalena Jęczeń

XI Ogólnopolska Konferencja Psychoonkologiczna „Nowe zadania psychoonkologii”, 24-26 maja Władysławowo, zorganizowana przez Polskie Towarzystwo Psychoonkologiczne, Zakład Medycyny Paliatywnej GU-Med, Instytut Psychologii UG

Małgorzata Morawska

V Konferencja Edukacyjna Czasopism „Medycyna Paliatywna w Praktyce” oraz „Advances In Palliative Medicine” - „Postępy Medycyny Paliatywnej 2012 r.”, 25-26 maja Kraków, zorganizowana przez VIA MEDICA

Iwona Bednarska-Żytko

XXVII Międzynarodowa Konferencja „Postępy w Anestezjologii i Intensywnej Terapii” i III Sympozjum „Sepsa w Zamku Książ”, 31 maja – 2 czerwca Książ

Artur Januszaniec

Szkolenie „Technika higienicznego mycia rąk z normą PN-EN 1499 i PN-EN 1503”, 3 lipca 2012 Warszawa, zorganizowane przez Fundację Warszawskie Hospicjum dla Dzieci

Agnieszka Chmiel-Baranowska
Agnieszka Ćwiklik
Andrzej Falkowski
Wojciech Gawryluk
Grażyna Chwiłoc
Agnieszka Ćwiklik
Artur Januszaniec

Magdalena Karkowska
Małgorzata Klimkiewicz
Barbara Kocharńska
Dorota Licau
Wojciech Marciniak
Maciej Mieszało
Danuta Olton
Katarzyna Piaseczna
Jolanta Słodownik
Robert Sobieszczuk
Miroslawa Ślęzak
Barbara Ważny
Konrad Wincenciak

XIV Konferencja Naukowo-Szkoleniowa Alergologów, Pneumonologów, i Immunologów Klinicznych, 7-8 września Kazimierz Dolny

Katarzyna Marczyk

XVI Międzynarodowy Kongres Polskiego Towarzystwa Kardiologicznego, 20-22 września Poznań, zorganizowany przez Polskie Towarzystwo Kardiologiczne

Katarzyna Marczyk

Szkolenie „Pierwsza pomoc w stanach zagrożenia życia u dzieci i dorosłych”, 16 lipca i 3 października Warszawa, zorganizowane przez Fundację Warszawskie Hospicjum dla Dzieci

Agnieszka Chmiel-Baranowska
Agnieszka Ćwiklik
Wojciech Gawryluk
Artur Januszaniec
Katarzyna Jaworska-Marcjaniak
Ireneusz Kalisiak
Magdalena Karkowska
Małgorzata Klimkiewicz
Dorota Licau
Wojciech Marciniak
Maciej Mieszało
Małgorzata Morawska
Małgorzata Murawska
Grażyna Niewiadomska
Danuta Olton
Katarzyna Piaseczna
Jolanta Słodownik
Robert Sobieszczuk
Miroslawa Ślęzak
Elżbieta Tokarska
Barbara Tokarz
Barbara Ważny

XV Kongres Polskiego Towarzystwa Gastroenterologii, 4-6 października Kraków

Katarzyna Marczyk

Kongres naukowo-szkoleniowy Polskiego Towarzystwa Leczenia Ran, 4-6 października, Bydgoszcz, zorganizowany przez Polskie Towarzystwo Leczenia Ran, Katedrę i Klinikę Chirurgii Naczyniowej i Angiologii, Zakład Pielęgniarstwa Chirurgicznego Collegium Medicum w Bydgoszczy, UMK w Toruniu, Wydawnictwo Termedia

Artur Januszaniec

Konferencja Naukowo-Szkoleniowa „Pediatryczna opieka paliatywna - problemy stare i nowe”, 18-20 października, Przewięź koło Augustowa, zorganizowana przez Fundację „Pomóż Im” na rzecz Dzieci z Chorobami Nowotworowymi i Hospicjum dla Dzieci

Małgorzata Murawska
Grażyna Niewiadomska
Miroslawa Ślęzak
Barbara Ważny



Konferencja naukowa „Organizacje pożytku publicznego i inne organizacje pozarządowe w ochronie zdrowia – stan obecny i perspektywy zmian”, 23 października Warszawa, zorganizowana przez UJ Collegium Medicum Instytut Zdrowia Publicznego oraz Uczelnię Łazarskiego

Tomasz Dangel
Artur Januszaniec
Wojciech Marciniak
Maciej Mieszalo

VI Ogólnopolska Konferencja Naukowa „Nowoczesna Pediatria”, 23-24 listopada Poznań, zorganizowana przez III Katedrę Pediatrii Wydziału Lekarskiego I Uniwersytetu Medycznego im. Karola Marcinkowskiego w Poznaniu

Katarzyna Marczyk
Barbara Ważny

Kurs Doskonalący „Szczepienia ochronne u dzieci” w ramach VI Ogólnopolskiej Konferencji Naukowej „Nowoczesna Pediatria”, 23-24 listopada Poznań, zorganizowanej przez III Katedrę Pediatrii Wydziału Lekarskiego I Uniwersytetu Medycznego im. Karola Marcinkowskiego w Poznaniu

Katarzyna Marczyk
Barbara Ważny

III Ogólnopolska Konferencja Naukowo-Szkoleniowa „Pielęgniarstwo w mukowiscydozie”, 25-27 listopada Kraków, zorganizowana przez Polskie Towarzystwo Walki z Mukowiscydozą oraz Krakowską Akademię im. Andrzeja Frycza Modrzewskiego

Agnieszka Chmiel-Baranowska

VII Międzynarodowa Konferencja Naukowo-Szkoleniowa „Nowe wyzwania w odniesieniu do ludzi u schyłku życia w opiece hospicyjnej i paliatywnej”, 29 listopada – 1 grudnia Wrocław, zorganizowana przez Uniwersytet Medyczny im. Piastów Śląskich we Wrocławiu

Iwona Bednarska-Żytko
Agnieszka Chmiel-Baranowska

II Kongres Akademii po Dyplomie „Ból”, 1 grudnia Warszawa, zorganizowany przez Medical Tribune Polska

Katarzyna Marczyk

Promocja

W okresie od grudnia 2011 r. do kwietnia 2012 r. Fundacja WHD przeprowadziła już po raz czternastą kampanię informacyjną. Podczas kampanii wykorzystano takie środki przekazu jak: spot filmowy, ogłoszenia w prasie i w Internecie, reklama wielkoformatowa (outdoor). Autorami spotu filmowego i zdjęć wykorzystywanych do ekspozycji na nośnikach outdoorowych są Krzysztof Wykrota i Rajmund Nafalski. Kampania objęła swoim zasięgiem teren Warszawy i okolic, jednak niektóre media miały zasięg ogólnopolski.

Głównym elementem było hasło „Twój 1% - mój powrót do domu”. Kreacja na nośnikach drukowanych pokazywała chłopca w scenerii szpitala, natomiast spot był tym samym spotem wykorzystywanym rok wcześniej. Przekaz spotu reklamowego był oparty o drastyczną wizję postrzegania szpitala przez dziecko i skonfrontowanie tej wizji z bezpiecznym otoczeniem rodzinnego domu. Innymi słowy – celem kampanii było przekazanie odbiorcom, że Fundacja WHD pomaga w najtrudniejszych w życiu chwilach, związanych z chorobą i umieraniem. W domowym otoczeniu pełnym rodzinnego ciepła i miłości, opiekuje się umierającymi dziećmi, pomaga godnie przeżyć ostatni etap choroby.

Kolejnym celem akcji było informowanie o możliwości przekazania 1% podatku na rzecz Fundacji WHD. Podobnie jak w ubiegłych latach, podczas kampanii informowaliśmy o posiadanym przez Fundację WHD statusie organizacji pożytku publicznego. Wszystkie materiały reklamowe opatrzone były hasłem „Twój 1% - mój powrót do domu”, oraz numerem KRS Fundacji Warszawskie Hospicjum dla Dzieci (Krajowy Rejestr Sądowy: 0000097123).

Akcja informacyjna dotyczyła także hospicjów objętych przez Fundację WHD programem pomocy finansowej. W rejonach działania Pomorskiego Hospicjum dla Dzieci (Gdańsk) oraz Śląskiego Hospicjum dla Dzieci (Tychy), plakaty opatrzone były ich logo i numerem KRS.

Większość prac wykonanych przy planowaniu i realizacji kampanii oraz udostępnione czasy antenowe i powierzchnie reklamowe były bezpłatne lub zakupione po promocyjnych, co jest rzadko spotykane w komunikacji komercyjnej. Na poniesione koszty złożyły się wydatki związane z drukiem i ekspozycją plakatów oraz publikacją części ogłoszeń prasowych. Środki finansowe, które przeznaczaliśmy na kampanię to:

*560 424 zł w Warszawie
27 983 zł w Gdańsku
30 379 zł w Tychach*

Wpływy z przekazanego na rzecz Fundacji WHD 1% podatku dochodowego osiągnęły kwotę 3 584 563,84 zł. Z informacji przekazanych przez Ministerstwo Finansów wynika, że Fundacja WHD znalazła się na trzynastym miejscu ogólnopolskiego wykazu organizacji, które w 2012 r. otrzymały najwyższe kwoty z 1% podatku za 2011 rok. Pomimo stale rosnącej grupie organizacji pożytku publicznego i mniejszej liczbie komunikatów w mediach, Fundacja WHD cieszy się nieustającym zaufaniem podatników. Uzyskany efekt należy uznać za bardzo dobry.*

*http://www.mf.gov.pl/_files_/podatki/statystyki/2011/informacja_1procent_za_2011.pdf

Współtwórcami kampanii informacyjnej 2011/2012 byli:

Spokojna Studio:
Produkcja – Rajmund Nafalski
Scenariusz i reżyseria – Krzysztof Wykrota
Zdjęcia – Krzysztof Wykrota, Tomasz Suski
Montaż i dźwięk – Krzysztof Wykrota

W akcję zaangażowały się następujące firmy:

Drukoba
Drukarnia Print&Display
CityINFO
Screen Network



W akcję zaangażowały się następujące media:

Telewizja

TVN
TVN 7
TVN Style
TVN Turbo

Radio

Radio Kolor
TOK FM
Złote Przeboje

Prasa i Magazyny

Gazeta Wyborcza
Rzeczpospolita
Gazeta Prawna
Puls Biznesu
Kropka TV
Moje Mieszkanie
Polityka
Forum
Agora
Super Express
Komputer Świat
Readers Digest
Poradnik domowy
Echo Miasta
Kropka TV
Kancelaria
Personel
Przekrój
Uważam Rze

Outdoor (plakaty wielkoformatowe)

Cityboard
Clear Channel
Ströer

Internet

GG Network S.A
Media Regionalne
Portal Interia.pl
Portal o2.pl

Działalność gospodarcza

Prowadzona przez Fundację Warszawskie Hospicjum dla Dzieci działalność gospodarcza pozwala pozyskiwać dodatkowe środki finansowe na działalność statutową. W ramach działalności gospodarczej oferowane są usługi medyczne w dwóch poradniach – stomatologicznej i ultrasonograficznej.

Poradnia Stomatologiczna Uśmiech Malucha

Poradnia Stomatologiczna Uśmiech Malucha specjalizuje się w zabiegach sanacji jamy ustnej w znieczuleniu ogólnym. Zabiegi te wykonywane są u dzieci, które z różnych przyczyn nie są w stanie współpracować z lekarzem stomatologiem.

U dzieci posiadających orzeczenie o niepełnosprawności zabiegi wykonywane są w ramach kontraktu z NFZ, dzięki czemu rodzice nie ponoszą żadnych kosztów. Natomiast rodzice dzieci zdrowych płacą za wykonany na zasadach komercyjnych, zgodnie z obowiązującym w Poradni cennikiem.

W 2012 roku Poradnia Stomatologiczna Uśmiech Malucha przyniosła zysk wysokości 496 026 zł.

Lekarze stomatolodzy:

Łukasz Adamczyk
Anna Bednarczyk
Grażyna Chwiłoc
Ewa Kasińska
Renata Pussta-Bijak
Elżbieta Woźniak

Lekarze anestezjodolży:

Iwona Bednarska-Żytko
Tomasz Dangel
Jerzy Grębski
Artur Januszaniec
Marcin Rawicz

Porównanie liczby zabiegów stomatologicznych w latach 2007-2012

Rok	Liczba zabiegów					
	2007	2008	2009	2010	2011	2012
NFZ	352	457	498	538	554	550
Pacjenci komercyjni	204	177	104	103	104	96
Razem	556	634	602	643	658	646
Wpływy	114 5365	1 449 870	1 529 473	1 762 612	1 847 914	1 746 653
Wydatki	865 286	1 067 355	1 168 674	1 323 295	1 514 292	1 250 627
Zysk (zł)	280 079	382 515	360 799	439 317	333 622	496 026

Zabiegi stomatologiczne u pacjentów WHD

Rok	Liczba zabiegów					
	2007	2008	2009	2010	2011	2012
Pacjenci WHD leczeni w klinice	6	7	4	4	4	4
Pacjenci WHD leczeni w domu	3	5	7	2	2	0



Poradnia USG „Agatowa”

Poradnia USG jest największym Referencyjnym Ośrodkiem Kardiologii Prenatalnej typu C. Konsultujemy prawie 1/3 wszystkich patologii kardiologicznych rozpoznawanych u płodów w Polsce. Badania echokardiograficzne płodów wykonywane są głównie w ramach kontraktu z NFZ (jest to największy kontrakt na tą procedurę w województwie mazowieckim), ale również komercyjnie.

Mamy zorganizowany sprawnie działający system opieki nad kobietami ciężarnymi, u których nienarodzonych dzieci rozpoznano nieprawidłowości. Każda rodzina otrzymuje wyczerpującą informację dotyczącą rodzaju choroby, wskazań do wykonania dodatkowych badań (inwazyjnych cytogenetycznych, laboratoryjnych z krwi płodu, laboratoryjnych z krwi matki, rezonansu magnetycznego płodu). Podczas konsultacji wyjaśniane są możliwości leczenia dziecka, rokowanie okołoporodowe i odległe, zasady opieki okołoporodowej. W Szpitalu Klinicznym im. Ks. Anny Mazowieckiej działa Poradnia Patologii Ciąży, w której sprawowana jest opieka nad kobietami ciężarnymi ze stwierdzonymi wadami u płodu. Zależnie od rodzaju wady serca poród planowany jest w jednym z referencyjnych ośrodków perinatologicznych. Najwięcej porodów powikłanych wadami u płodu odbywa się w Szpitalu Klinicznym im. Ks. Anny Mazowieckiej, ale również w Szpitalu Bielańskim.

Nadal blisko współpracujemy z lekarzami ze Szpitala Bielańskiego w Warszawie kontynuując program interwencyjnego leczenia płodów z wadami wrodzonymi serca. W 2012 roku poza najczęściej wykonywaną plastiką balonową zastawki aortalnej wykonaliśmy pierwsze w Polsce zabiegi poszerzenia zastawki płucnej oraz otworu owalnego u płodów. Zarówno płody, jak i dzieci po prenatalnych zabiegach są konsultowane w Poradni USG.

Lekarze:

dr hab. n. med. **Joanna Szymkiewicz-Dangel** specjalista pediatrii i kardiologii, kierownik Poradni USG

dr n. med. **Anita Hamela-Olkowska** specjalista położnictwa i ginekologii

lek. med. **Katarzyna Jalinik** w trakcie specjalizacji z położnictwa i ginekologii

lek. med. **Joanna Kuran** w trakcie specjalizacji z położnictwa i ginekologii

dr. n. med. **Monika Kowalczyk** specjalista pediatrii i kardiologii dziecięcej

lek. med. **Aleksandra Kowalska** specjalista radiologii

dr. n. med. **Maria Miszczak-Knecht** specjalista pediatrii i kardiologii dziecięcej

lek. med. **Anna Radzikowska** specjalista ginekologii i położnictwa

dr. n. med. **Paweł Własienko** w trakcie specjalizacji z genetyki klinicznej

Rozwija się również działalność „Hospicjum Perinatalnego” dla rodzin nieuleczalnie chorych płodów, zdecydowanych na kontynuację ciąży. Konsultacje psychologiczne dla rodzin są bezpłatne, finansowane w ramach działalności statutowej Fundacji. Rodziny otrzymują nie tylko wsparcie psychologiczne, ale również specjalistyczną opiekę medyczną w wybranym ośrodku położniczo – neonatologicznym. Dzieci, które przeżyją okres okołoporodowy zostają objęte domową opieką paliatywną Warszawskiego Hospicjum dla Dzieci.

Ponadto na zasadach komercyjnych, przeprowadzane są badania USG ginekologiczne i położnicze, echokardiograficzne dzieci, USG dzieci i dorosłych, jak również konsultacje kardiologiczne u dzieci z zaburzeniami rytmu serca.

Poradnia USG jest nie tylko ośrodkiem usługowym, ale również prowadzi szeroką działalność szkoleniową i naukową.

W 2012 roku Poradnia USG „Agatowa” przyniosła zysk w wysokości 325 559 zł.

Z roku na rok wzrasta liczba badań u płodów obciążonych chorobą układu krążenia i innych narządów. Wykonanie takiego badania wymaga dłuższego czasu oraz wyższych kwalifikacji lekarza i psychologa. Liczba konsultacji psychologicznych w przypadkach prenatalnego rozpoznania poważnych wad rozwojowych wyniosła w 2012 roku 77.

Psycholodzy:

mgr **Agnieszka Chmiel-Baranowska**
mgr **Grażyna Niewiadomska**

Pozostali pracownicy:

Beata Petschl pielęgniarka,
sekretarka medyczna

Iwona Tomczyk elektroradiolog

Monika Kulesza-Kombor sekretarka
medyczna

Liczba badań wykonanych w Poradni USG w latach 2007 – 2012

Badanie	2007	2008	2009	2010	2011	2012
ECHO płodu (wszystkie badania)	925	1049	1577	1704	2101	2226
ECHO płodu (tylko badania dla NFZ)			957	1310	1657	1893
Położnicze	651	1120	1280	1291	1147	1391
Do 10 tygodnia	29	52	54	41	42	60
11-13,6 tygodni	241	387	417	429	444	582
Ginekologiczne	43	83	61	63	48	60
Dzieci - po diagnozie prenatalnej	47	93	144	132	144	119
Dzieci - bez diagnozy prenatalnej	263	433	378	252	367	445
Dzieci – zaburzenia rytmu serca (bez ECHO)	X	X	X	X	X	18
USG ogólne	98	189	367	340	324	315
RAZEM	2297	3406	4278	4252	4617	5216
Pacjenci WHD leczeni w domu	3	5	7	2	2	0



Sprawozdanie finansowe z działalności Poradni USG

	2007	2008	2009	2010	2011	2012
Wpływy (zł)						
z badań	594 040	859 541	1 220 887	1 108 572	1 221 748*	1 356 665**
z kursów	55 200	82 050	97 400	163 900	177 464	55 744
suma	649 240	941 591	1 318 287	1 272 472	1 399 212	1 412 409
Wydatki (zł)						
na badania	504 721	692 183	1 092 220	1 070 776	1 079 757	1 075 781
na kursy	36 334	51 703	65 641	104 953	95 881	33 931
suma	541 055	743 886	1 157 861	1 175 729	1 175 638	1 109 712
Zysk (zł)						
z badań	89 319	167 358	128 666	37 796	141 990	280 884
z kursów	18 866	30 347	31 760	58 947	81 584	21 813
suma	108 185	197 705	160 426	96 743	223 574	302 697

*Dodano 22 862 zł, które NFZ wypłacił z opóźnieniem w 2012 r. za 2011 r.

** Odjęto 22 862 zł, które NFZ wypłacił z opóźnieniem w 2012 r. za 2011 r.

Patologie kardiologiczne diagnozowane u płodów w poszczególnych latach*

Badanie	2007	2008	2009	2010	2011	2012
Wady serca	66	91	322	352	352	445
Zaburzenia rytmu serca	4	9	59	81	61	122
Wady innych narządów	brak danych	brak danych	brak danych	brak danych	215	424

* od 2009 roku kontrakt z NFZ

Nagrody

Nagroda
Miasta
Stołecznego
Warszawy

31 lipca 2012 r. na Zamku Królewskim w Warszawie podczas uroczystej sesji Rady Miasta zostały wręczone Nagrody Miasta Stołecznego Warszawy. Wśród wyróżnionych osób i organizacji znalazła się Fundacja Warszawskie Hospicjum dla Dzieci.



Nagroda
Polskiego
Towarzystwa
Lekarskiego

Prezes Zarządu Fundacji WHD Artur Januszaniec otrzymał medal *Gloria Medicinæ* przyznany przez Polskie Towarzystwo Lekarskie 9 listopada 2012 r. na Zamku Królewskim w Warszawie.



Uroczystość wręczenia Medali *Gloria Medicinæ*, Prezes Fundacji WHD – Artur Januszaniec w głębi, piąty od lewej



Sprawozdanie finansowe

Wpływy

Wyszczególnienie wpływów	Działalność statutowa	Działalność gospodarcza	
	Opieka paliatywna	Stomatologia	USG
Narodowy Fundusz Zdrowia	795872,00	1490907,00	568652,00
Urząd Miasta St. Warszawy	95000,00	-	-
Usługi komercyjne	-	253496,50	810875,00
Kursy USG dla lekarzy	-	-	55744,00
Darowizny rzeczowe: sprzęt medyczny	7625,08	-	-
Ofiarodawcy prywatni i firmy	1739672,00	-	-
Spadki	112394,55	-	-
1% podatku na OPP	3617603,05	-	-
Usługi, reklamy darowane	45479,25	-	-
Nawiązki sądowe	59302,74	-	-
Odsetki bankowe i pozostałe przychody (+ różnice kursu)	101814,82	2250,00	-
Wpływy razem	6574763,49	1746653,50	1435271,00

Struktura wpływów 2011, 2012

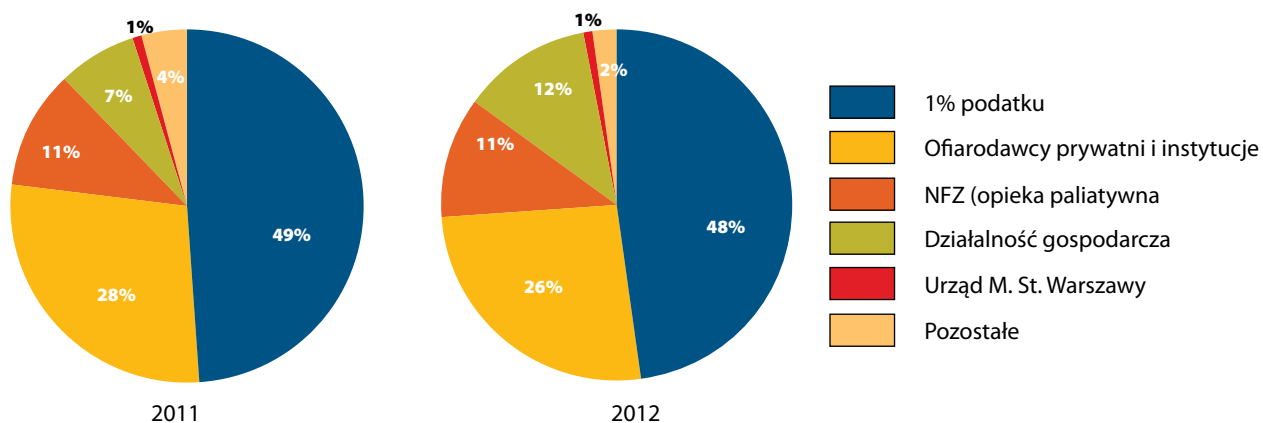

Wydatki

Wyszczególnienie wydatków	Działalność statutowa		Działalność gospodarcza	
	Opieka paliatywna	Stomatologia	USG	
Leki, materiały opatrunkowe	361108,43	105547,04	-	
Drobny sprzęt medyczny	114887,33	63312,67	15092,77	
Zasiłki dla rodzin	598172,27	-	-	
Usługi medyczne	931733,00	563381,00	620498,00	
Wynagrodzenia	2488692,85	288164,22	196553,89	
ZUS	401187,21	34853,57	22416,70	
Świadczenia na rzecz pracowników	29051,69	1100,00	400,00	
Koszt eksploatacji samochodów	303515,57	-	-	
Eksploatacja budynków	51454,24	22450,61	25399,49	
Materiały biurowe i koszty bieżące	85991,06	28172,77	37202,26	
Usługi obce	250179,09	51720,56	34598,36	
Amortyzacja	363654,06	76859,21	41653,92	
Pozostałe koszty	35509,59	5203,50	2454,40	
Razem koszty opieki paliatywnej	6015136,39			
Reklama (w tym darowizna 55 335,25 zł)	304756,09	3083,00	2989,52	
Reklama 1%	560424,11	-	-	
Kursy i konferencje	88325,94	-	33930,63	
Pomoc dla rodzin zmarłych dzieci	312409,28	-	-	
Wydawnictwa i prenumeraty	23934,49	-	-	
Stypendia dla stażystów	27500,00	-	-	
Pomoc dla hospicjów:				
Pszczyna	48215,09	-	-	
Gdańsk	38588,51	-	-	
Pozostałe koszty	319970,70	-	-	
Podatek	3410,00	6779,00	76522,00	
Koszty razem	7742670,60	1250627,15	1109711,94	

Aktywa

Wyszczególnienie aktywów	Stan aktywów na 31.12.2011 r.	Stan aktywów na 31.12.2012 r.
A. Aktywa trwałe	4 892 379,01	5 132 255,14
I. Wartości niematerialne i prawne	12 670,82	42 766,38
II. Rzeczowe aktywa trwałe	4 859 708,19	5 089 458,76
w tym: Środki trwałe w budowie	-	-
III. Inwestycje długoterminowe	-	-
IV. Długoterminowe rozliczenia międzyokresowe	-	-
B. Aktywa obrotowe	5 635 944,63	5 701 448,26
I. Zapasy	76 314,34	100 721,19
II. Należności krótkoterminowe	458 300,69	236 061,04
III. Inwestycje krótkoterminowe	4 954 463,62	5 142 684,76
IV. Rozliczenia międzyokresowe kosztów	146 915,98	221 981,27
Suma bilansowa	10 508 373,64	10 833 673,50

Pasywa

Wyszczególnienie aktywów	Stan aktywów na 31.12.2011 r.	Stan aktywów na 31.12.2012 r.
A. Fundusz własny	9 957 665,87	9 611 344,17
I. Fundusz statutowy	10 553 001,94	9 957 665,87
II. Fundusz zasobowy	-	-
III. Fundusz rezerwowy	-	-
IV. Zysk (Strata) lat ubiegłych	-	-
V. Zysk (strata) za rok obrotowy	-595 336,07	- 346 321,70
B. Zobowiązania i rezerwy na zobowiązania	550 707,77	1 222 329,33
I. Zobowiązania długoterminowe	-	-
II. Zobowiązania krótkoterminowe	533 984,77	799 752,81
III. Fundusze specjalne	-	-
IV. Rozliczenia międzyokresowe	16 723,00	422 576,52
Suma bilansowa	10 508 373,64	10 833 673,50

Rachunek zysków i strat

Wyszczególnienie aktywów	Stan aktywów na 31.12.2011 r.	Stan aktywów na 31.12.2012 r.
A. Przychody działalności statutowej	6 743 562,77	6 377 948,67
I. Składki określone statutem		
II. Inne przychody określone statutem	6 743 562,77	6 377 948,67
B. Koszty realizacji zadań statutowych	5 458 598,77	4 927 646,04
C. Wynik finansowy działalności statutowej (A - B)	1 284 964,00	1 450 302,63
D. Przychody ze sprzedaży usług	3 221 738,00	3 179 674,50
E. Koszt sprzedaży usług	2 147 636,14	1 864 514,09
F. Zysk (Strata) na sprzedaży (D-E)	1 074 101,86	1 315 160,41
G.Koszty ogólnie administracyjne działalności	2 943 866,92	2 797 283,99
I. W tym koszty działalności statutowej	2 428 015,19	2 385 549,99
H. Zysk (strata) na działalności statutowej i gosp. (C + D - E - G)	-584 801,16	-31 820,95
I. Pozostałe przychody operacyjne	85 081,52	139 926,87
a) w tym działalności statutowej	82 555,78	137 676,87
1. Zysk ze zbycia nie finansowych aktywów trwałych		
a) w tym działalności statutowej		
2. Dotacje	67 291,67	95 000,00
a) w tym działalności statutowej	67 291,67	95 000,00
3. Inne pozostałe przychody operacyjne	17 789,85	42 676,87
a) w tym działalności statutowej	15 264,11	42 676,87
J. Pozostałe koszty operacyjne	146 488,32	162 133,65
a) w tym działalności statutowej	146 431,82	161 343,65
1. Strata ze zbycia nie finansowych aktywów trwałych		
a) w tym działalności statutowej		
2. Aktualizacja wartości aktywów nie finansowych		
a) w tym działalności statutowej		
3. Inne pozostałe koszty operacyjne		
a) w tym działalności statutowej		
K. Zysk (Strata) na działalności operacyjnej (H + I - J)	-646 207,86	-54 027,73
a) w tym działalności statutowej	-1 722 778,96	-958 914,14
L. Przychody finansowe	140 390,83	52 557,97
a) w tym działalności statutowej	140 390,83	52 557,97
1. Dywidendy i udziały w zyskach		
a) w tym działalności statutowej		
2. Odsetki	140 390,83	52 557,97
a) w tym działalności statutowej	140 390,83	52 557,97
3. Zysk ze zbycia inwestycji		
a) w tym działalności statutowej		
4. Aktualizacja wartości inwestycji		
a) w tym działalności statutowej		
5. Inne/różnice kursowe		
a) w tym działalności statutowej		
Ł. Koszty finansowe	54 584,04	258 140,94
a) w tym działalności statutowej	54 584,04	258 140,94
1. Odsetki	392,46	540,48
a) w tym działalności statutowej	392,46	540,48
2. Strata ze zbycia inwestycji		
a) w tym działalności statutowej		
3. Aktualizacja wartości inwestycji		
a) w tym działalności statutowej		
4. Inne	54 191,59	257 600,46
a) w tym działalności statutowej	54 191,58	257 600,46
M. Zysk (strata) na działalności statutowej i gosp. (K+ L - Ł)	-560 401,07	-259 610,70
a) w tym działalności statutowej	-1 121 120,44	-1 164 497,11
N. Wynik zdarzeń nadzwyczajnych (N.1. - N.2.)		
a) w tym działalności statutowej		
1. Zyski nadzwyczajne		
a) w tym działalności statutowej		
2. Straty nadzwyczajne		
a) w tym działalności statutowej		
O. Zysk (Strata) brutto (M +/- N)	-560 401,07	-259 610,70
a) w tym działalności statutowej	-1 121 120,44	-1 164 497,11
P. Podatek dochodowy	34 935,00	86 711,00
R. Zysk (Strata) netto (O - P)	-595 336,07	-346 321,70

Aktywa trwałe i obrotowe 1993 – 2012

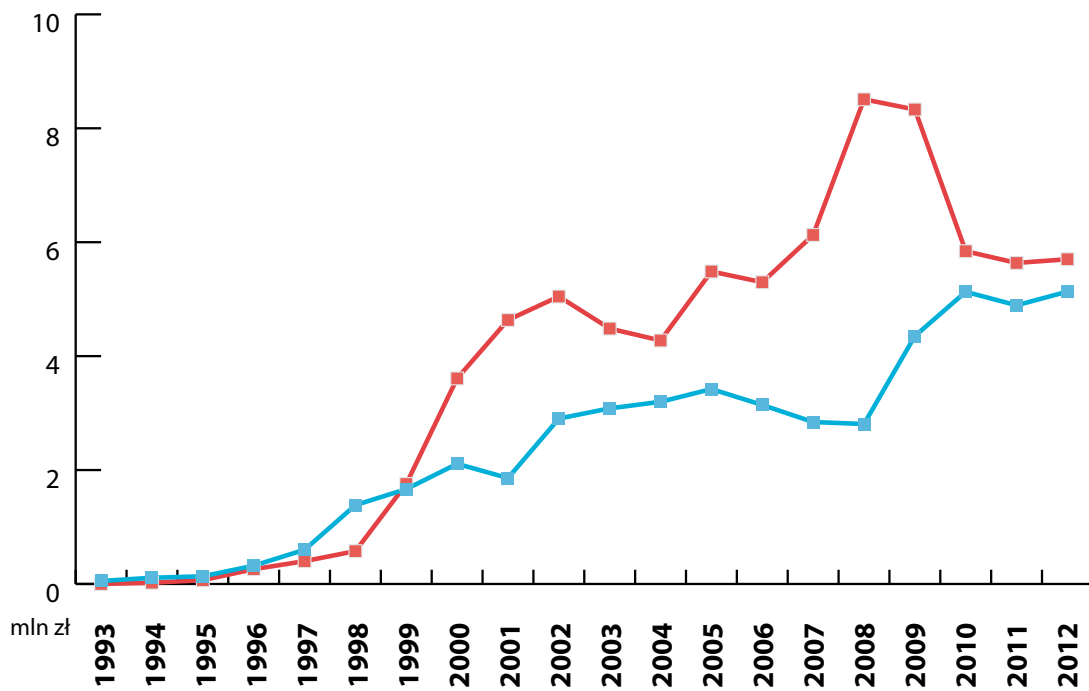

1993	1994	1995	1996	1997	1998	1999	2000	2001	2002	2003	2004	2005	2006	2007	2008	2009	2010	2011	2012
52589	108775	134505	321300	599870	1384705	1664980	2109178	1859246	2903730	3082752	3198037	3421494	3143076	2842855	2808389	4352132	5128871	4892379	5132255
0	21882	66203	259720	400088	576406	1755481	3609143	4634281	5046790	4483990	4274490	5486023	5297214	6127077	8508773	8329791	5842040	5635944	5701448

Aktywa trwałe

Majątek obrotowy



Wpływy od prywatnych ofiarodawców 2006 – 2012

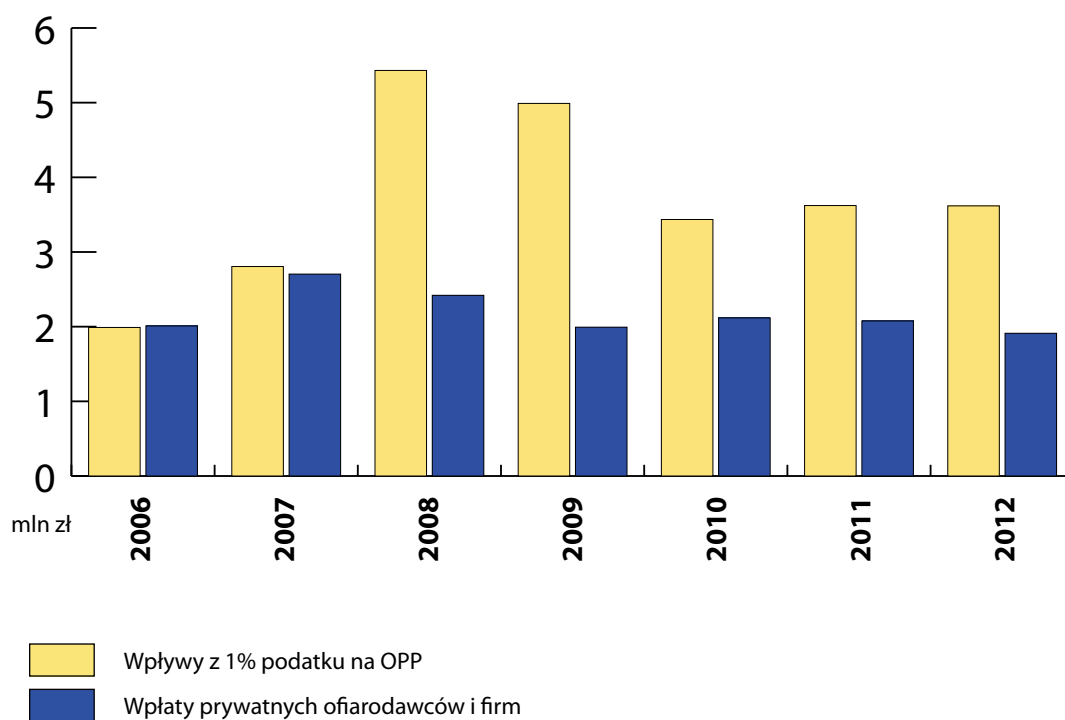

Rok	Wpływy z 1% podatku na OPP (zł)	Wpłaty prywatnych ofiarodawców i firm (zł)
2006	1 989 462	2 009 639
2007	2 805 477	2 704 152
2008	5 431 425	2 419 970
2009	4 989 887	1 993 229
2010	3 435 375	2 117 764
2011	3 622 032	2 076 416
2012	3 617 603	1 911 368

OPINIA
NIEZALEŻNEGO BIEGŁEGO REWIDENTA
dla RADY FUNDACJI
WARSZAWSKIE HOSPICJUM DLA DZIECI

Przeprowadziliśmy badanie załączonego sprawozdania finansowego Fundacji Warszawskie Hospicjum dla Dzieci, z siedzibą w Warszawie, ul. Agatowa 10, na które składa się:

1. wprowadzenie do sprawozdania finansowego,
2. bilans sporządzony na dzień 31 grudnia 2012 roku, który po stronie aktywów i pasywów zamyka się sumą 10 833 673,50 PLN,
3. rachunek zysków i strat za rok obrotowy od 01 stycznia 2012 roku do 31 grudnia 2012 roku, wykazujący stratę netto w wysokości 346 321,70 PLN,
4. dodatkowe informacje i objaśnienia.

Za sporządzenie zgodnego z obowiązującymi przepisami sprawozdania finansowego odpowiedzialny jest Zarząd Fundacji.

Zarząd Fundacji jest zobowiązany do zapewnienia, aby sprawozdanie finansowe spełniało wymagania przewidziane w ustawie z dnia 29 września 1994 r. o rachunkowości (Dz. U. z 2009 r. Nr 152, poz. 1223, z późn. zm.), zwanej dalej „ustawą o rachunkowości”.

Naszym zadaniem było zbadanie i wyrażenie opinii o zgodności z wymagającymi zastosowania zasadami (polityką) rachunkowości tego sprawozdania finansowego oraz czy rzetelnie i jasno przedstawia ono, we wszystkich istotnych aspektach, sytuację majątkową i finansową, jak też wynik finansowy Fundacji oraz o prawidłowości ksiąg rachunkowych stanowiących podstawę jego sporządzenia.

Badanie sprawozdania finansowego przeprowadziliśmy stosownie do postanowień:

- 1/ rozdziału 7 ustawy z dnia 29 września 1994 roku o rachunkowości,
- 2/ krajowych standardów rewizji finansowej, wydanych przez Krajową Radę Biegłych Rewidentów w Polsce,
- 3/ ustawy z dnia 06 kwietnia 1984 roku o fundacjach,
- 4/ ustawy z dnia 24 kwietnia 2003 roku o działalności pożytku publicznego i wolontariacie,
- 5/ Rozporządzenia Ministra Finansów z dnia 23 grudnia 2004 roku w sprawie obowiązku badania sprawozdań finansowych organizacji pożytku publicznego.

Badanie sprawozdania finansowego zaplanowaliśmy i przeprowadziliśmy w taki sposób, aby uzyskać racjonalną pewność, pozwalającą na wyrażenie opinii o sprawozdaniu. W szczególności badanie obejmowało sprawdzenie poprawności zastosowanych przez jednostkę zasad (polityki) rachunkowości i znaczących szacunków, sprawdzenie – w przeważającej mierze w sposób wyrywkowy – dowodów i zapisów księgowych, z których wynikają liczby i informacje zawarte w sprawozdaniu finansowym, jak i całościową ocenę sprawozdania finansowego.

Uważamy, że badanie dostarczyło wystarczającej podstawy do wyrażenia opinii.

Naszym zdaniem, zbadane sprawozdanie finansowe, we wszystkich istotnych aspektach:

- a) przedstawia rzetelnie i jasno informacje istotne dla oceny sytuacji majątkowej i finansowej Fundacji na dzień 31 grudnia 2012 roku, jak też jej wyniku finansowego za rok obrotowy od 01 stycznia 2012 roku do 31 grudnia 2012 roku,
- b) zostało sporządzone zgodnie z wymagającymi zastosowania zasadami (polityką) rachunkowości oraz na podstawie prawidłowo prowadzonych ksiąg rachunkowych,
- c) jest zgodne z wpływającymi na treść sprawozdania finansowego przepisami prawa.

Sprawozdanie z działalności Fundacji jest kompletne w rozumieniu art. 49 ust. 2 ustawy o rachunkowości, a zawarte w nim informacje, pochodzące ze zbadanego sprawozdania finansowego, są z nim zgodne.

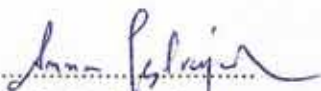

.....
Anna Jędrzejewska

Biegły rewident nr ewid. 11718

Kluczowy biegły rewident przeprowadzający badanie w imieniu:

Kancelaria Biegłego Rewidenta

Anna Jędrzejewska

Podmiot uprawniony do badania sprawozdań finansowych nr ewid. 3537

03-995 Warszawa, ul. Ligustrowa 21E

Kancelaria Biegłego Rewidenta

Anna Jędrzejewska

03-995 Warszawa, ul. Ligustrowa 21E

tel./fax 22 769-72-38, kom. 0 695-750-803

REGON 142063915 NIP 521-199-05-39

Warszawa, dnia 20 marca 2013 r.

Uchwała Rady Fundacji Warszawskie Hospicjum dla Dzieci

Nr 1 z dnia 28 marca 2013 r.

Rada Fundacji Warszawskie Hospicjum dla Dzieci, na podstawie § 9 pkt. 1 statutu, postanawia zatwierdzić sprawozdanie finansowe za rok 2012 oraz sprawozdanie z działalności Zarządu Fundacji w roku 2012.

Zysk z działalności gospodarczej w kwocie 821 585,41 zł Rada Fundacji przeznacza w całości na działalność statutową Fundacji, natomiast stratę z działalności statutowej pomniejszoną o zysk z działalności gospodarczej w wysokości 346 321,70 zł postanawia pokryć z funduszu statutowego Fundacji

Tomasz Dangel

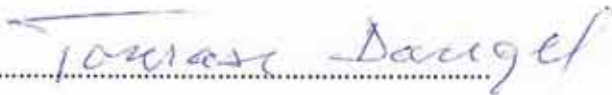

Zofia Debreux

.....

Jerzy Grębski



Maria Jakubowska – Kujawińska

.....

Jerzy Nowak



Marcin Rawicz





Warszawskie Hospicjum
dla Dzieci
opiekuje się
nieuleczalnie chorymi
dziećmi
w ich własnych domach

Fundacja
Warszawskie
Hospicjum dla Dzieci



www.hospicjum.waw.pl



Fundacja
Warszawskie
Hospicjum



ORA



339,-



Fundacja Warszawskie Hospicjum dla Dzieci
ul. Agatowa 10; 03-680 Warszawa
tel. (022) 678 16 11; tel. (022) 678 17 11; fax (022) 678 99 32
poczta@hospicjum.waw.pl; www.hospicjum.waw.pl